南華日報

SOUTH CHINA DAILY NEWS
49-51 Hollywood Road, Hong Kong.
Cable Address "SWENONIS" or 5478
Radio Address "SWENONIS" or 9850
TEL. Editorial Dept. 28284 / Business Dept. 25612 P. O. Box 369

第一卜卜七號

本日出紙三大張每份售港銀三仙

督印人鄺修濂

▲藝術化科學化的政治經濟雜誌
▲爲研究國際政治經濟文藝的實藏

中華月報 第三卷第八期（八月一日出版）已到了

●●●●●本港大道中七十四號美美公司代售●●●●●

⊙內容特別豐富⊙各書局報攤均有售

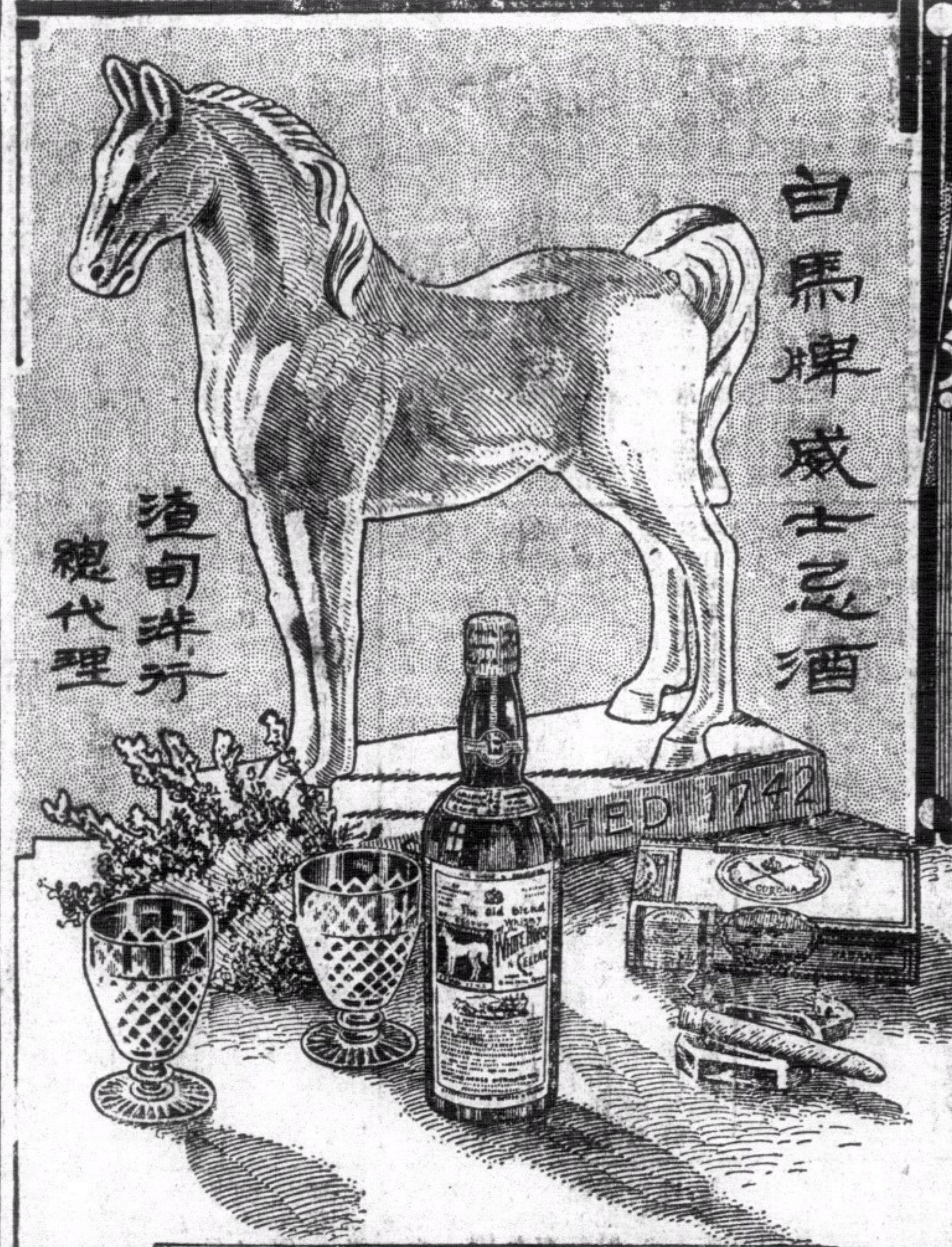

WHITE HORSE WHISKY

新舊女人不同點

女人不論古今，同是圓顱方趾，具着性的器官，而其言行則正相反。

舊式女子，出言微弱而緩慢，不苟笑，坐宜端正，步宜穩重，眼不斜視。耳不輕聽，孝敬父母，謹侍丈夫，和睦妯娌，恭敬伯叔，丈夫娶妾，自怨命薄，丈夫嗚呼，終身守寡。

新式女子，出入於跳舞之廳，濶步於交際之塲，出言聲大，笑則哄堂，眼眸靈活，擺腰擺動，衣服裹緊身體，屁股顯出曲線，視丈夫如奴隸，動輒提出離婚，淫靡奢侈，不可究詰。

前者失之柔弱，且因缺少運動，故多患消化不良之症，宜常服虎標淸快水，以淸腸滌胃。後者失之浪漫，且因睡眠無時，故多患頭痛之症　宜常服虎標頭痛粉，俾靜神醒腦。

華僑美髮　堅道七十七號

●電機新 ●捲髮巧 ●價格廉 ●蒙惠顧 ●極歡迎

日期　由七月一號起至九月尾號止共兩個月

認眞減價　電話二六四〇九

價目　由五元起至七元止　認眞減價

世界進步

凡各事業日新月異生於今世之人。幾乎智者存愚者亡理所然也。請看上面兩圖之建築若何宏大若何壯觀設若非有智巧之腦力及康健之精神何能成功故凡要建大事立大業者必須先有智巧之腦力及健康之精神

施務露金鷄鐵樹酒

施務露金鷄鐵樹酒經有八十餘年之著世有萬餘名醫之稱讚認爲唯一之智巧及康健調養素

靈治各症如左

輕症○食量不振○小便頻頻○勃起力弱○眼青唇白○體瘦見骨 重症
○消化不良○大便失序○每觸即洩○經期不調○乳癢軟垂
首樽○記憶健忘○頭耳鳴○手足無力○頭暈肚痛○毛髮早白 數樽
○思想紛亂○腰酸背痛○時覺冷倦○乳水減少○面紋粗鬆
見効○有時失眠○精神疲倦○面色萎黃○毛髮易脫○視力欠明 見愈

ERRAVALLO'S TONIC

最新定價

大樽 三元　中樽 一元七　小樽 一元

一毫二毫商店

●●●●●亞比羅●●●●●

學校用品及其他各種物品均備。

用一二毫子。可買得稱意貴重品物。

歡迎參觀

▲▲舖在香港德忌笠街
▲▲九龍支店彌敦道二百二十八號

湘新省府開首次會議

通過整理財政方案 以四個月爲整理期

（八月廿一日長沙電）新省府成立、廿日開首次會議、由主席何鍵提案、擬併本省廿四年度經常臨時各項歲出暨整理財政方案、當經議決通過、其方案大要如下、㈠本年度歲出經臨兩門、應節省及裁減一百四十三萬八千三百卅九元、甲、遵照行營命令、節減暨裁併經常各項支出、計九十五萬五千四百四十元、乙、酌量支出緩急及本年度收入情形、再行節減暨裁併經臨各項支出、計五十二萬二千八百九十九元、㈡各項經臨支出費、統按七成改列預算、㈢擬本年九月一日起、以四個月爲整理現行財政、分開統籌支配、按照由金庫發放不得坐支、㈣在整理期內、公務員俸薪按百分比、在卅元及未滿卅元者八折、卅元至百元四五折、百元以上者四折、二百元以上者三折、三百元以上二五折、五百元以上二折、幷由財廳另編正式預算、交省呈核實施、

印花稅法

定九月一日施行

（八月廿一日南京電）財部以各國僑華商民、每多藉口條約、幷不遵照我國法令、邀納印花稅、現印花稅法既經制定公佈、定九月一日施行、特咨外部、請與各國駐華使館切實交涉、務使各國僑商一律遵照印花稅法辦理、以重主權、而維國稅、

棉花出口稅 陝減免

（八月廿一日西安電）陝省府例會、議決修築陝北綏德至宋家川之寂牢路、由行政專員與參謀團以工賑辦理、並由軍隊協助、又減免陝各合作社棉花出口稅一半、以八萬担爲限、同時豁免各合作社營業稅及米斛稅本年田賦、

張學良由牯飛漢

抵步即返行營處理要公

（八月廿一日漢口電）張學良前曾乘輪赴長江下游、視察水災、幷順便赴牯嶺晉謁林主席、適蔣委員長由蓉返京、路經牯嶺、暫留數日、張以行營公務須敦向蔣報告、幷有所請示、故在廬候謁、茲蔣已前赴首都、張亦於廿一日下午二時下山、三時由九江乘機起飛、四時半至南湖機場、張氏下機後、即返行營、處理要公、隨行者有金奇璧、洪勤、

黃浦江兩輪互撞

寧紹受損甚重

（八月廿一日上海電）寧紹輪廿一日晨五時許、由甬返滬、適北安輪出口、在浦江互撞、寧紹受損甚重、入江南造船所船塢修理、北安受損較輕、

須列救災金

各省市預算

（八月廿一日南京電）振務會以各省市編制預算、對救災準備金、多不列入、特呈財部審查各省市預算、簽註意見時、請注意列入救災準備金項目、

中美貿易 本年爲百五十週年

美貿易會年會邀我參加

（八月廿一日上海電）美國際貿易協會、定十一月十八日至二十日、在德斯福舉行年會、以本年適値中美貿易一百五十週年紀念、特電中國國際貿易協會、邀請我國派代表參加、

本年五月十九日、本報根據通訊社來稿、刋有兩意人、一名史巴拉、一名聖馬天奴、及華人馬詩、同到廣西與該省政府、商售軍械、涉有圖騙嫌疑等語、現查實該兩意人及馬君、係由駐港意大利領事、致電桂省當局、介紹前往遊歷、幷調查經濟狀況、當時桂省當局、以外賓來臨、爲敦好國交起見、遂優爲欵待、該兩商人等經一度調查後、曾向桂省當局表示、願爲介紹意國資本家及銀行界投資開築鐵路、然亦僅作談論而已、查兩意人係代表意國各大廠商專營出入口生意、幷設辦事處于交易行、本報偶一疏忽、致誤刋之、殊深抱慊、今特更正、幷向史巴拉、聖馬天奴、及馬詩君等致其慊忱、

劉瑞恆入京

（八月廿一日南京電）劉瑞恆前赴漢、視察巡迴醫隊工作情形、廿一日下午三時半由漢乘機抵京、

九月起檢驗進口麥粉

（八月廿一日上海電）商品檢驗局、九月一日起實施檢驗進口麥粉、

許修直抵滬

（八月廿一日上海電）內次許修直廿一日晨、由平抵滬、稍留卽返京、

汪蔣晤談極歡
對中樞政務暢敘極詳盡
汪辭職問題日內即可具體解決
因旅途勞頓昨未出席中政會議
蔣作賓返國後首次謁汪報告

（八月廿一日南京電）汪精衛應蔣中正邀、廿一日晨七時、偕吳鐵城、李石曾、曾仲鳴、谷正綱、劉維熾等、乘車由滬抵京、在和平門車站下車、孔祥熙・何應欽・葉楚傖・張羣・蔣作賓・谷正倫・陳焯・馬超俊・陳紹寬・朱家驊・黃慕松・陳樹人・徐謨・陶履謙・陳訓泳・褚民誼・彭學沛等數十人、在車站歡迎、汪面容淸癯、遠不如兩月前離京時之壯健、下車與歡迎人員寒喧後、即步出月台、乘汽車直赴陵園私邸、吳鐵城、孔祥熙、張羣、則赴軍校官邸、向蔣報告汪抵京消息、蔣立即乘車赴汪寓訪晤、相見極歡、暢談甚久、八時許、蔣邀汪同往出席中政會、汪以旅途勞頓、未能同往、遂向中政會請假、並允廿二日晨出席中常會、據政界消息、汪即可打銷辭意、復任行政院長、兼外交部長之職、汪下午赴軍校、答訪蔣委員長、

（八月廿一日南京電）汪經各方懇留、即可復任、故廿一日晨中政會未討論辭職事、汪定廿二日晨出席中常會。

（八月廿一日南京電）蔣中正出席中政會後、十時許至陵園訪汪、至正午始辭出、聞蔣汪二氏、對中樞政務、暢敘極爲詳盡、蔣幷力勸復任院部職務、汪在寓午餐後、訪孫科、孔祥熙、暢敘甚久、三時、至鐵道部官舍、蔣作賓亦隨往晉謁、蔣歸國後、尙係初次謁汪、對出使經過、作詳細報告、幷有所請示、至五時十分始辭出、關於汪復職問題、各報社記者曾同訪汪、探詢眞相、汪以此事尙在與各方交換意見中、在未有具體決定前、不便發表談話、乃派員答復、謂汪辭職問題、日內即可具體解決、屆時當再詳談、據記者從各方面探悉、汪復任已無多大問題、

（八月廿一日南京電）蔣廿一日午、邀陳果夫、葉楚傖、李石曾、吳稚暉等、至軍校晤談、幷同進午餐、下午在官邸休息、五時許、偕夫人同出訪問親友、

（八月廿一日南京電）吳鐵城陪汪抵京、上午出席中政會、下午分訪友好、擬留京二三日、謁蔣報告滬市治安情形後、即返滬、又李石曾廿一日晨亦由滬到京、

（八月二十一日南京電）陳紹寬在粵巡視各艦事畢、廿一日晨六時、乘海籌艦返京、入城後即往車站迎汪、並返部處理部務、

（八月廿一日南京電）蔣作賓返國、任務已畢、定廿三日或廿四日赴滬、廿五日乘俄羅斯皇后輪赴日返任、

中政會開會
四十餘人出席列席
公佈議決要案三件

（八月廿一日南京電）中政會廿一日晨八時、開第四七一次會議、到中委蔣中正、葉楚傖、孫科、居正、陳果夫、戴傳賢、何應欽、吳敬恒、李煜瀛、褚民誼、蔣作賓、吳鐵城、朱家驊、張羣、周啓剛、丁惟汾、柏文蔚、陳公博、張貞、孔祥熙、周佛海、馬超俊、陳策、李宗黃、白雲梯、傅汝霖、陳樹人、張道藩、焦易堂、蕭吉珊、梁寒操、段錫朋、鄭占南、曾仲鳴、黃慕松、張厲生、羅家倫、王懋功、谷正綱、王陸一、洪陸東、郭春濤、陳布雷、鄧飛黃、蕭忠貞、紀亮、寬、列席各部會長官、陳紹、陳大齊、陶履謙、徐謨、王世杰等、四十餘人、孫科主席、十時散會、公佈決議案如下、㈠軍事委員會委員長行營、勦匪期內處理盜匪案件暫行辦法、准予備案、㈡主計處呈、擬設置中央各機關會計人員辦法、准予照辦、㈢追認國民政府准陝省主席邵力子、辭去民政廳兼職、任命彭昭賢爲陝省府委員兼民政廳長、

胡漢民無歸國消息
現在歐漢堡療養

（八月廿一日南京電）日來盛傳胡漢民將返國、據記者探悉、京中頃接德國來電、謂胡近由瑞士來德、現在歐漢堡療養、並無歸國消息、按歐漢堡爲德有名療養地、每年前往療養者頗衆、

梅津明日返國

（八月廿一日天津電）津日駐軍前任司令梅津、因移交竣事、廿一日下午一時、乘軍用小汽船離津赴北塘、隨行者有紅頭副官濫川、軍醫等五人、預定廿二日下午五時乘輪返國、

（八月廿一日天津電）多田駿定廿三日、赴平拜會軍政當局、高橋廿一日下午來津、

（八月廿一日北平電）殷汝耕廿日晚赴津、歡送梅津幷晤多田、聞多田定廿三日來平訪問、

瓊斯案善後
外部電令程錫庚辦理
瓊氏遺骸昨舉行火葬

（八月廿一日北平電）外交界息、關于英記者瓊斯被害案、十九日外部電令駐平特派員程錫庚、就近辦理善後、該辦事處已將原電轉知現在晉視察之程氏、並於廿日派秘書程家駒、赴英大使館訪參贊薩克特、慰問一切、同時電請察省府、對瓊斯靈櫬過境、妥爲保護、大使賈德幹、向倫敦請訓、但截至廿一日止、尙未接復訓、

（八月廿一日北平電）英記者瓊斯靈櫬、廿日自寶昌運抵平後、廿一日晨七時起、運來平、由英武官米樂、察省府代表翁維淇護送、下午三時四十八分抵西直門車站、廿九軍辦事處長劉實夫、政整會科長張劍初、到站迎接、車進站後、即將瓊氏靈柩……界、由英大使館預備之靈車、運往使館、停於六國內、經法官啓棺證明畢、即抬赴朝陽門外日大使館火葬場、舉行火葬、英使館派警察官皮爾椅、到場監視、焚畢、將遺灰放入袋內、携回使館、定一二日內再運英安葬、英使館並將經過情形、分電賈德幹及英政府報告、

冀省團隊
廖士翹視察

（八月廿一日南昌電）保安處長廖士翹、以所部縮編事畢、廿一日晨由此赴豐城、新淦、永豐、樂安、崇仁、宜黃、臨川等縣、視察全省團隊實質、

通過要案
醫學敎委會

（八月廿一日南京電）敎育部醫學敎委員會、廿日首次常會、通過要案如下、㈠調查廿四年全國醫學校敎學實況、幷協助改進、㈡編組敎材大綱、㈢籌設醫科研究所、訓練師資、定明年九月開辦、委託中大、滬國立醫學、平協和、及同濟、四醫學院、培養師資、定額八名、幷經予年奬學金、每名自六百至二千四百元、㈣明年春季舉行全國各醫校長會議、

九月一日『記者節』
杭市舉行報展會

（八月廿一日杭州電）杭記者公會、前以國府于民廿二年九月一日、令政院轉飭內軍兩部、通令全國政軍機關、切實保護新聞從業人員、維護輿論機關等語、故擬定九一爲記者節、本年杭地復舉行聞報運動宣傳週、及全國報展會、以誌慶祝、期發揮新聞事業、

工商業

貸欵審查會會議
審查申請信用小借欵案

（八月廿一日上海電）工商業貸欵審查會、二十日第八次會議、審查工商業申請信用小借欵案廿二件、計核准照借者八家、核准貸放者十一家、拒絕者一家、候保人復函認保再放者二家、共計決定放出小借欵二萬七千餘元、旋議決兩案、㈠對于工商業申請貸欵在五百元以下、及小商業申請貸欵在二百元以下者、如有保人可保、或本身實力充足、予以通融借貸、㈡借欵償還日期、由本年底展延以不超過借貸日期一年爲限、兩案候呈請中政部核准後、即施行、

蘇北形勢已趨危殆
微湖水入中運後
六塘水位突高中運突形吃緊
濱湖區域漂沒鄉民流離失所

（八月廿一日徐州電）許世英一行、視察洛陽、偃師、鞏縣、轉赴董莊臨濮集各處勘災完畢、廿一晨由汴到徐、午乘滬平車返京、許談、偃師已成洪荒之象、董莊一二三四各口門、被流沙淤高、五六口門合而爲一、寬八百丈、流量佔黃水百分之九十六、勢極洶湧、滋波茫茫、以下盡處澤國、整個魯西變成湖沼、祗有在蘭封架設輕便鐵道、至東壩頭、再以四百隻民船拖運、須三月期間、方可將材料集中董莊、再行動工、最近寧夏又發大水、黃河上游流量猛增、預計在本月廿七廿八日、即可奔至董莊、由口門南瀉、必有微湖奪運入淮、徐淮最近黃水備係前流大溜、在月底方可趕到、雖有堤防、恐難足恃、但人事不可不盡、仍應防範、余恐徐淮之黃流區域、勢必變成洪荒、未來大災、局堪設想、余返京即向中央及蔣委員長報告、幷擬定治黃根本大計、先請中央組織水災地形視察團、以便明瞭黃流及民間災況、許對微湖南岸災區、頗爲關懷、囑記者轉告當局注意請賑、

（八月廿一日保定電）商震廿一日電許世英、謂冀南長垣聚災民廿萬、畧撥賑欵二萬元、每人僅一角、不足維持、再請酌增、

（八月廿一日南京電）張羣十九日抵京、將稍作勾留、擬今明起、分訪中央各當局、報告鄂災慘重及待賑迫切情形、請撥鉅欵、以便賑濟、

（八月廿一日南京電）許世英廿一日旁晚、由汴返京、定廿二日謁蔣、報告災情賑務、

（八月廿一日淸江浦電）黃水由微湖灌入中運後、蘇北形勢轉趨嚴緊、微湖續漲三四公分、水位已達三六、四七公尺、水位已超過民二十洪水位、由微湖南瀉之黃水、分兩道南洩、一股洩入中運、一股洩入六塘、昨今兩日、六塘水位突高二尺八寸、中運上中兩游、今益吃緊、今晨灣漲一尺、存一丈三尺、縮汛漲六寸、存一丈五尺三寸、淸江漲六寸九、存五丈五尺九寸、蘇北危殆期已至、

（八月廿一日淸江浦電）黃流入運情勢益急、防汛處頃令淮陰縣府、卽日將金家口門堵閉、以防六塘倒灌入運、

（八月廿一日淸江浦電）淮邳江工務所息、微湖水位、廿日夜曾一度退落四公分、廿一日係因西堤潰決影響○、今午水位又高達三六、四七公尺、

（八月廿一日徐州電）隴家壩自放棄後、水勢奔放傾瀉、微湖西堤、逐漸大潰、黃流分路向西南及東南宣洩、仍入不老河、曹濱湖區域、次第漂沒、鄉民未及準備、致流離失所、攀登樹尖屋頂及小山上、風餐露宿、爲狀極慘、

（八月廿一日徐州電）津浦路徐州防黃之第二道防綫、以由琵琶山東至津浦路基湖西大堤、將以津浦路基用作屏障、並擬防堵塞該路運南橋樑涵洞、防水回流、灌入徐埠、路方以路基不足爲防黃堤壩、恐被沖斷、影響交通、將由該路公務段長朱景新、廿一日晨訪晤邳專員、商請津浦路東站不老河南岸、築橫堤入邳、邵允就察勘地形後、再爲決定、

（八月廿一日徐州電）微湖猛漲不已、據韓庄水站報告、廿一日水位已漲至三六公尺之二、較十五年最高水位、僅差四寸、郵縣告急、中運亦在飛漲、不老河流量亦猛漲不已、現正督率民夫、晝夜搶護堤防、宿遷中運流量突飛猛漲、沿河兩岸堤防、殘破堪虞、

（八月廿一日徐州電）豐縣廿一日電稱、龍尙集東西榕堤、現經微湖黃水沖刷、中段四十丈均呈漏透之象、勢將潰破、現正由全縣官民拚命搶堵、

（八月廿一日濟南電）董庄堵口會、廿一晨在省府開會議決、一、補修庄升屯殘埝塌頭、先派員購料、二、堵塞已淤口門、俟黃委會測量完竣、再擬計劃、三、保護江蘇壩、先派員購料做江蘇壩、四、派員勘測在董庄江蘇壩、杜庄楊樓等處、設長途電話、又採運組主任史安棟赴汴、調孔祥榕、商洽舖設蘭封鄭購料、在濟標購白馬山石料、定廿四日起運、韓廿一日電隴海路局、迅速撥車一列備用、

（八月廿一日北平電）美紅十字會、因軫念我國水災災民、特捐華幣十萬元救濟、廿一日由美使館撥交中國紅十字會、及世界紅十字會收訖、

（八月廿一日淸江浦電）淮邳段工務局息、微湖水位、廿日夜曾一度退落四公分、廿一日係因西堤潰決影響、今午水位又高達三六、四七公尺、

（八月廿一日南京電）僑委會廿一日又收到檳榔嶼華僑賑災會匯回賑欵二千元、星洲中華總商會籌賑水災會三千元、該會已送華僑愛國義賑收欵處、轉交賑委會、賑濟江河災區、

政整會將開全體大會
定廿九日舉行

（八月廿一日北平電）王克敏自代理政整會委員長後、早擬召集全體會議、商洽華北各項政務、嗣因冀察兩主席更迭、繼任主席是否即爲該會委員、又天津改爲特別市、市長是否亦爲該會委員、以上兩問題、經呈中央請示後、頃得中央復電、冀察兩新任主席及津市長、應爲該會當然委員、王克敏接電後、已擬廿九日召開全體大會、討論一切、通知業已發出、聞華北五省主席、三特別市市長屆時將出席、

數達千餘人
榆區股匪
遵化遷安密雲等均已戒備
匪之大股仍在口外

（八月廿一日天津電）商震廿一日下午三時、在保安司令部召戰區各保安總隊代表、灤榆專員殷汝耕、對戰區地方情形、有所商討、幷研討督剿頭由長城各口竄入之股匪辦法、據聞、匪入榆區者、約千餘人、入薊密區者、多係零星小股、現時遵化遷安密雲、已有嚴密戒備、惟匪之大股、仍在口外、

佔領理番
勦匪軍

（八月廿一日成都電）軍息、我五路范師、進勦節節勝利、毛匪竄至理番誠、該部於廿日晚、迂迴抄襲、正面匪死力抵抗、激戰五小時、旋於廿一日午前四時、將理番佔領、

（八月廿一日成都電）勦匪軍事、日來進展極速、范紹曾師、廿一日又收復理番、

籌備復工
北洋火柴公司

（八月廿一日天津電）停工已久之津市恒源、及北洋火柴公司、近因善後事宜辦理完竣、各該廠負責人、有開始籌畫資本、調度一切、準備繼續復工之說、

施肇基在美遞國書

（八月廿一日上海電）美聯社華盛頓廿日電、中國駐美大使施肇基、準備于八月廿二日、向羅斯福總統呈遞國書、

先闢一段
川藏綫
由成都至康定

（八月廿一日上海電）中航公司奉交部令、籌闢川藏綫、以成都至拉薩間、距離太長、非一日可以直達、擬先闢成都經巴東至康定一段、俟新購巨型機抵滬、先行試飛、

贈旗我童軍
美童軍總會
並贈蔣戴何王等銅像各一
向我國童軍榮譽領袖示歡

（八月廿一日南京電）紐約訊、美童軍總會七月十七日、贈我童軍美國旗一面、並贈會長蔣中正、戴季陶、何應欽、理事長王世杰、及考察美童軍專員徐觀餘、童軍銅像各一座、該國童軍總司令韋恩德、分函蔣戴何王、表示友好親善、並向中國童軍及榮譽領袖表示敬意、

救災金保管委員
閩請派

（八月廿一日福州電）省府電行政院、請令派高登艇、徐梓、林知淵、爲救災準備會保管委員常委、幷指定高爲委長、

宴梅蘭芳
國際戲劇會舉行

（八月廿一日上海電）國際戲劇協會、定廿晚五時、假虹橋路沙遜別墅舉行茶會、歡宴梅蘭芳、

設法復業
財部平印局

（八月廿一日北平電）財部平印局善後問題、二十日經公安社會兩局、派員與吳大業等會商結果、已將復工辦法電財政部請示、工會亦表示服從、又財孔曾電復袁良、謂已審核設法復業、幷請市府予以協助、

傅思德
日內拜訪我當局

（八月廿一日北平電）外交界息、荷新使傅思德、定日內拜訪平方我當局、作往任後寒暄、嗣後幷擬往來平滬主持館務、

度量衡名稱
政院修正

（八月廿一日南京電）政院前度審查、修正度量衡行政名稱、頃決定公尺得稱米、公斤得稱千克、公升稱立、俟行政院通過後公布、

川金融公債收換
登記票額達十萬元

（八月廿一日重慶電）川金融公債、財政特派員公署奉蔣電令、准以川善後公債六折收換、廿日起、已在銀行公會開始登記、所登票額、計達數十萬元、一俟完竣、即先行掉換預約劵、至七月份善後公債基金四十七萬、已由鹽務稽核所撥發、中央渝分行存儲、

王用賓赴保

（八月廿一日北平電）王用賓廿一日晨分訪友好、午回旅次、淸理視察記事、定晚偕隨員赴保、

淸江浦奇熱

（八月廿一日淸江浦電）此間今日奇熱、室內溫度華氏達九十一度、與中伏最高溫度相埒、秋行夏令、爲近年來所罕見、

陳立夫返京

（八月廿一日南京電）陳立夫在滬事畢、廿一晨乘輪返京、陳前擬赴川視察黨務、現以六中全會期近、決中止前往、

贛州市政會
定九月一日成立

（八月廿一日南昌電）贛州市政公署、奉命改爲市政會、並委任王仟嵩等、連日計劃改組、定九月一日成立、

考察贛建設
黃右昌等

（八月廿一日南昌電）立委黃右昌、朱和中、爲考察本省建設事業、特乘休會之便來省、當往各處參觀、

張靜江返滬

（八月廿一日上海電）張靜江由杭返滬、俟六中全會前入京、

隴海東段交通無危象

（八月廿一日鄭州電）錢宗澤、廿一語記者、平漢隴海鄭州聯台、現正由鐵道部籌劃、興工之期、尙未決定、徐北水勢雖猛、而隴海東段交通、未呈險象、運河橋亦無任何危險、以現狀論之、行車安全、可保無虞、

陳體誠請假

（八月廿一日福州電）陳體誠向省府請假兩週、定日內赴京、接洽建設事宜、

國民政府命令

（八月廿一日南京電）國府廿一日令、任命陳光中爲第六三師師長、此令、

昨夜車赴滬
宋子文等

（八月廿一日南京電）宋子文、李石曾、宋靄齡、楊德昭、廿一日夜車赴滬、

兒童問題諮詢處
由兒童年會自行組織

（八月廿一日南京電）內敎兩部及衛生署、據全國兒童年實施會呈請、會同組織兒童問題諮詢處、廿一日在敎部開會商討、決令該會自行組織、委託學術機關辦理、

馬尾港沙土
由閩建廳疏濬

（八月廿一日福州電）海軍馬尾要港羅星塔塢前、沙土壅積、商由建廳從事疏濬、並利用是須沙土、鋪善窪地、已由廳飭閩江工程處照辦、

築鐵路支綫
河口與景德鎭間

（八月廿一日杭州電）浙贛鐵路公司理事會、接贛省府電請、計劃在河口與景德鎭間、籌築鐵路支綫、以利景瓷運銷等情、現理事會已交路局審核準備籌劃、

京市工人
歡迎王錦霞

（八月廿一日南京電）京市工人福利會、廿一日晨九時、開代表會、歡迎出席國勞代表王錦霞、王報告出席國勞大會經過、及旅法失業華工痛苦情形、全體通過決議、呈請中央及外交實業兩部、設法救濟失業華工、

滬市昨大雨

（八月二十一日上海電）滬二十一日午十二時許及二時許、兩度大雨、低窪馬路、多積水盈寸、據天文台紀錄、計得雨共九二公厘、

王志聖晉京

（八月廿一日上海電）王志聖定廿二日晚、偕實業部勞工司科長吳聞天晉京、向實業部當局報告出席國勞會經過、稍留返滬、應中華工業總聯會等四團體九月一日公宴、

何成濬返漢

（八月廿一日長沙電）何成濬廿一晚專車返漢、何鍵率屬赴站歡送、

謀推廣銷路
航劵辦事處

（八月廿一日南京電）航劵辦事處、爲推廣銷路計、請中航公司自廿二日起、在航行各地散發傳單、

夏繭改進費
浙請制止征收

（八月廿一日南京電）繭業公會前因浙建廳對夏繭仍徵收改進費、特電請行政院制止、院交財實兩部核辦、

陳繼承謁錢

（八月廿一日漢口電）陳繼承、前日率副官處長周中禮、由防次來漢、特於廿一日上午赴行營、謁錢大鈞、報告軍務、聞陳氏在漢勾留數日、即返防次、

邊省人員參加高考辦法
五人以上無及格者從寬取錄一人

（八月廿一日南京電）考試院頃公布邊遠省區人員參加高考或首都普考辦法七條、暫定甘、寧、綏、熱、新、藏、青、察、蒙、康、黔、等省爲邊遠省區、凡各該省應考人、實到在五人以上、而無一人及格者、得于總成績審查時、擇優從寬取錄一人、在第一或第二試不以一人爲限、惟從寬錄取之分數、均須在四十分以上、幷規定受此項待遇者、應以持有證書文件由保證人保證其確實者爲限、

巴黎三強會議失敗後 英內閣提前今日開緊急會議

討論英在亞利益與英埃蘇丹之水利權益

□□□□□□□□□□□□□□□□□□ 英閣員反對政府採取任何獨立行動

（八月廿一日倫敦電）內閣已提前定廿二日舉行緊急會議，蓋鑒于亞案吃緊故也，是日將于晨間開會，豫料將歷一全日之久，包爾溫在阿勒本斯接外次，文西泰特由巴黎攜往之三國會議報告後，即決議于星期四召集內閣會議，包氏返京後，僅餘閣員兩人尚在國外未歸，一爲財相張伯倫則在瑞士，一爲農工大臣艾立特則在法國。

（八月廿日倫敦電）巴黎三國會議失敗，艾登業於昨日遄返英倫，並於今晨開始與外相賀爾會商義亞問題，內閣定於廿一日舉行會議，討論巴黎會議失敗後之局勢，聞內閣若干閣員反對英國採取任何獨立行動，主張日內瓦採取何種堅決立場之前，必須明瞭法國之態度云。

內閣會議各重要點

（八月廿日英京電）據華爾街一般人意見，以星期四日之英內閣會議，乃全爲考慮因亞國問題之意國或與國聯會衝突之事，及討論此爭案之平衡方法，聞英內閣極重視保護駐亞京英使館之問題，故將增派軍隊駐紮亞京，同時與亞國毗鄰之英屬，其保護力亦須增厚，此種問題經由當地官員從事考慮，不久即有報告到英京，再者英內閣又考慮禁止軍械往亞國之問題，蓋英國人士，均以最近之法京會議決裂，責任全歸於意國，又一最重要問題則爲倘意國確向亞國侵掠，而國聯會向意國加以制裁，英國所應進行之辦法，回憶阿洛錫於會議失敗後離法京返意京，對記者言，意大利實可不須承認英國在藍尼羅阿及地汕拿湖之利益，故英國人士因此深恐意國若戰勝該區，將於英屬埃及蘇丹之灌溉制度，大有防礙，再者英內閣又須顧及非洲發生種族殘殺問題，蓋若非洲發生戰爭，恐非洲及世界各部，均有種族問題發生，於英帝國將有危險，料因種族問題將令英國各屬土在國聯會會議時，取較強烈態度，如南非聯邦政府，則主張如意國戰事發生，即將蘇彝士運河封禁云。

英殖民地增加防軍

（八月廿日倫敦電）據消息靈通人士所稱，星期三英國內閣常會中將就亞比西尼亞問題之實際方面，加以探討，英內閣將視亞比西尼亞問題爲意政府與國聯之衝突，而將其所發生之後果，逐項加以研究，英國認爲目前最關急要者，乃係英國駐亞使館之保護問題，英國將增派軍隊保護亞京使館，而毘連亞國之英國各殖民地，亦將增加防軍，此層當與英國各殖民地當局，協同研究，大約殖民地當局之報告書，不久定可送到，除此一問題外，內閣將考慮修改對亞國軍火出口之辦法，蓋英國一般輿論，均以爲巴黎三國談判失敗，其咎在於意國，故主張對亞國應取銷禁運軍火也，據以上兩項辦法，有時決定，以後向國聯作何決議，英意關係，究將有何變化，按昨日遄返意國立場，就其宣言可見意國對于英國在藍尼羅河上游之水利權益，認爲幷非必須加以尊重

英極注意水利權益

因此英國人士深恐意國或一旦侵犯英埃蘇丹之水利權益，然則必使藍尼羅河改道與查那湖水源隔絕而後可，其工程殊爲浩大，所需資本絕鉅，非意國所能辦到，然意國採取規模較小之工程計劃，足使蘇丹棉田受其損害，則事屬可能，此英國所以不能爲之無慮也，其次則人種問題，亦爲英內閣所嚴重注意，蓋意亞爭戰，足以引起白種與有色人種之衝突，不特非洲全部將因此引起擾亂，即英國其餘各屬地，亦必發生糾紛，至危及英帝國之組織，亦未可知，一般人相信英國各海外自治領土，有鑒於人種問題之嚴重，咸主張在日內瓦採取強硬立場，而以南非聯邦爲尤，然南非聯邦政府堅主于意亞發生戰爭時，封銷蘇彝士運河，並以各種有效方法爲國聯對意亞事件之決議作後援，蓋英國自治領土向以國聯爲[illegible]立主權完整之保障，而英本國[illegible]國聯則以爲欲干涉歐洲事務而避免同盟外交之毛病，厥爲由國聯出面，方爲供策，兩者見解雖有不同，其爲主張[illegible]國聯採取堅決立場則一也，然欲求日內瓦採取堅決立場，則其最大困難厥爲法國之立場，蓋法國在[illegible]歐方面，保持與意國聯盟之政策，今欲使法國在日內瓦採取堅決立場，而損及對意國之友誼，則英國必另與法國合作，使中歐一旦有事時，法國得有恃無恐，此層幷將由英國加以考慮，總之，英國應否[illegible]出以全力在國聯作堅決之行動，此則星期三閣議所應解決之問題也。

（八月廿日英京電）英國各報，對於此次法京三國會議之決裂，畢索里尼實須負其責云。

（八月廿一日倫敦電）今日外相賀爾在部舉行之雛型帝國會議，南愛自由邦代表亦出席，午後美國代辦阿塞頓外相會談約四十五分之久，聞薩繆爾一派之自由黨領袖薩繆爾，昨日曾與賀爾及艾登作長談，據負責方面聲稱，英政府之政策乃在以種種機會給予外交方面之談判英意兩國幷八月十八日之巴黎公報之預料，從事外交談判，今亦未有人向倫敦提出負責之建議，對九月四日國聯行政院會議提前舉行。

亞國否認 戰事發生

（八月廿日阿提斯阿培巴電）亞國政府發出佈告，否認所傳謂亞國族人與法屬索馬利蘭人發生戰事之說，緣英京各報，於星期日刊登意國消息電訊，謂亞比西尼亞族人曾越過法屬邊界，向亞打加利地方之土人進攻，斃土人多名云。

意亞仲裁委員會 重行集會

（八月廿一日巴黎電）義亞調解仲裁委員會自七月九日休會後，今日重行集議時，先聆亞國代表席上之意見，繼義代表萊索那請採取若干証人之意見，委員會允於後數日內採取之，委員會現已增一第五仲裁員，即駐法希使波立狄昔。

（八月廿日法京電）意亞調解委員會昨早十點鐘開會，幷派委希臘駐法京公使激彌約斯爲第五仲裁，該委員會欲從速詳聽意亞代表之報告，下午六點鐘再行開會云。

意當局封閉貨品交易所

（八月二十日羅馬電）當局發出佈告，將布樂拿、扶羅勵斯、扶美、熱沸亞、米蘭、畢都亞、施連、地利意士、及威尼斯城之貨品交易所，據該佈告謂，自政府設立全國經濟統制局之後，此等交易所，實可不必設立云，

美參院通過整頓鐵路案

（八月二十日華盛頓電）參院今日通過衆院所發起轉運整頓鐵路之提案，

美棉借欵 債額將減低

（八月廿日紐約電）紐約時報華盛頓訪電稱，棉花借欵，去年爲每磅一角二分，今年借欵辦法，雖將展緩，但所定債額或將減爲每磅一角或一角一分，關於此事之決定不日可有公佈云，

美經濟專家談 美國購銀政策無害于中國

費氏將來華調查白銀情勢

（八月廿日華盛頓電）美國建造廉價住宅貸款委員會主任模費特爲對于中國問題具有權威之一幹練實業家，曾奉羅斯福總統之委託，於本年假期中赴華一行，非正式調查美國購銀政策對於中國所發生之影響，並乘機調查白銀之情勢，茲據模氏宣稱，銀價前此雖有劇烈之漲落，然此際實有加以穩定之必要，因此中國受白銀漲價影響所造成之情勢，當較一般人所設想者爲佳云，

（八月廿日華盛頓電）中央住屋行政員模費特，最近漫遊遠東，現已返此，據稱，深信美國購銀政策無害於中國，又稱中國現狀較一般想像者爲佳，模氏以爲銀價，現必以同是之，以免匯兌之劇烈波動。

在法梅茲地方 德間諜被捕

攜有麻醉藥攝影器 一法軍官同時被逮

（八月廿日巴黎路透電）德人阿爾特美，現年廿五，今在梅茲就逮，被控犯間諜罪，其人攜有一特殊攝影器，能射出麻醉藥品，其葯味足使人熟臥一小時，聞阿氏爲德國秘密偵探局，與梅茲戍軍中某法軍官間之媒介員，該法員現亦被逮，又聞阿氏曾充國社黨游擊隊支隊長，爲有學識之方言家，曾工作於中國印度非島，

美國討論中立議案 俾歐洲發生戰爭時得保障國家之中立

（八月廿一日華盛頓電）政府今日將以議案提交參院，志在歐洲發生戰爭時，保障美國之中立，此舉蓋爲昨日參院熱烈辯論之後果，昨有有勢力之參議員一闡，鑒於歐洲在不久之將來，有發戰之可能性，至於國會休會前，通過美國保守中立之計劃，今政府之議案，乃由水畢特門參議員爲主席之外委會擬定，中含下列之點，㈠禁止軍械彈藥運濟交戰國，㈡禁止美人乘居於交戰國之船隻旅行，㈢不許交戰國之軍艦駛入美國口岸，昨日參院辯論時，有議員十人參加之，曾屢出報紙，讀其戰爭恐慌之標題，發言者且不時述及憂日美國之被捲入歐戰，民主黨波納發動聽之演詞，謂終止此種降生地獄事業之時機已至，波納要求保証在國會休會前，通過中立議案，民主黨阿蘇特贊助波思之主張，並謂如國會通過此案，則當勿使一斗小麥，一磅柴銅，一包棉花，運往交戰國，無論其出價任何之高云，

（八月廿日紐約電）關於美國戰時中立問題之法案，雖經參院外委會提出討論，惟反對此案者，力謀拖延時日，俾留待國會下屆開會時，再行討論，即在羅總統亦幷不堅持此案，必在本屆國會休會前通過，日前共和黨各議員爲氏，民主黨參議員克拉克二人，曾向參院外委會主席畢特門聯致長函，堅主張此中立法案立即通過，其意蓋謂若待戰爭既開始後，須發軍火禁運之時，

德經濟部長沙赫特抨擊排猶行動

此舉足以擾亂德國經濟 又有猶太鞋匠被拘

（八月廿一日柏林電）德國經濟部長沙赫特，於十八日在柯尼斯堡東部商業展覽會中，發表重要演說，對于德國財政經濟狀況，及今後努力之途徑，闡述無遺，演詞之一部分，係抨擊反猶太宗教之各種個人行動，以爲此種手段，不但足以擾亂德國經濟，且阻止政府財政經濟計劃之實現，而所謂財政經濟計劃者，其中最重要之一端，則爲沙赫特所手創之傾銷計劃，按德國之獎勵出口，爲沙赫特之一貫政策，除已於七月一日實行出口補助金制度外，此次演說中，似又有增強此種傾銷政策之擬議，因之英國工業界人士，均已感覺不安，迭向稅則諮詢委員會要求採取保護及抵禦措施，以反抗德國傾銷政策，各地商會亦已起而從事呼籲，是以一般人以爲政府或正在考慮相當辦法，就特種稅則制，或限額輸入制，或出口補助金制，擇一實行以應付云，

（八月廿日德國哥城沙芬電）有一猶太人鞋匠，因攝影其門前之排猶太人標貼，被當局拘去，及後準將之釋放，但後又將其拘捕，謂爲保其安全，蓋此時其門前已會集甚多人，警察又將其中之兩人拘去，皆爲犯激動風潮之罪云，

德隧道坍塌

生葬工人二十名 消防隊從事掘救

（八月廿日德京電）此間在建築中之隧道，突然陷下，現恐有工人二十名被生葬於內，此道在德京通衢之下，深約五十尺，於意外發生之後，警察即不許該路交通，及至下午始發出佈告，謂有工人十七名被生葬於內，消防隊已從事掘援，作救人工作，惟恐該道再行陷下，故救人工作經緩步進行，此意外事發生於午後，計陷下之處共深五十尺，一強力起重機及路軌均墮下云，

（八月廿日柏林電）今日有十四人在白蘭登堡門外鐵路道中工作，道忽坍塌，致埋于其中，生死未明，現正竭力搶救之，另有六人被壓死者，屍已檢獲，該道長四百五十呎，深六十呎，各報館職員到場攝影者，須將照片先送宣傳部准可後，始能登諸報端，

美大飛艇 飛剪號返航

（八月廿日紐約電）大飛艇飛剪號，今日由華克島出發，擬飛回加州，其第一停留地爲密特威島，

孟買銀市潮

（八月廿日孟買電）孟買白銀交易所理事會，現已採行嚴峻辦法，以應付當地銀市所遇之嚴重風潮，按此風潮係因某重要西商人，在本屆交割時，未能履行其義務之謠言而起，理事會今夜召集緊急會議，一致決定暫時不許商人在首屆交割價格六四，一三下，或二屆交割價格六五下，成立白銀買賣，理事會希望此舉可收挽回風潮之效果，而遏止空頭之襲擊，聞孟買白銀商人，共損失一千萬羅比以上，有一商人獨自喪失三百萬羅比，

法總理賴伐爾之女出閣

新郎爲阿爾畢特伯爵

（八月廿日法京電）賴伐爾總理之女馬利任斯，經與阿爾畢特伯爵舉行婚禮，禮甚簡單，行禮地點爲墨克萊特禮拜堂，上午十點鐘起，各要人即行雲集，十點半賴氏偕女至，禮拜堂即鳴鐘，計要人到場觀禮者甚衆云，

意準備有事于東非 法西斯黨要員請纓

經意相墨索里尼接受 對亞抱不共戴天之旨

（八月廿日羅馬電）法西斯黨秘書史泰拉斯，其職任爲意國最有勢力者之一，茲與法西斯黨理事部其他要員九人，請纓服役非洲殖民地，已由墨索里尼接受，此足爲墨氏不欲罷其非洲雄圖之又一明証，員羅其王薩伏那與維森柴之黨部秘書，亦均上書請纓，墨氏答稱，俟有相當機會，當令彼等如願，上星期墨氏所向演說勉勵之黑衫師團，昨晚有二千人由那不勒斯登輪赴非，若輩持有與亞人不共戴天之箴言，其他赴非師團亦持有各種殺敵箴言，阿洛錫由巴黎返此，聞意國之出席九月四日國聯行政院會議，今幾可謂已決定矣，

墨索里尼 尊重英國在亞權益

意決保障奧國之獨立

（八月廿日羅馬電）英國駐美大使與晉蒙頓訪晤外次蘇維治，事後據德氏宣稱，此次訪晤目的，完全爲接洽經濟問題，又據消息靈通方面人士力稱墨索里尼對於一九零六年英法意三國條約中所規定之英國在亞權益，始終加以尊重，尤其對於尼羅河及其支流之水利，義國更當尊重英國之利益云，

（八月廿日維也納電）義代表阿洛錫于離巴黎前，向各報發表談話，謂義國仍當與英法兩國協同努力，以謀多瑙河公約之締結，而保障並維持奧國之獨立云云，阿氏此項宣言，已在此間引起熱烈之響應，各報均以大字標題刊載談話內容，並加好評云，

美純銅銷數

（八月二十日紐約電）聞星期一國內市場共銷去純銅六八八七九噸，此爲每日銷數之最高者，查本月內紫銅銷數，現已達一零零四三九噸，年來任何月之噸數，未有高于此者，出產家鑒于銷數之大增，深慮此後需求或將稍減，而不足以維持漲風，但業料如需求繼續不減，則九月間紫銅價格可至九分，

美參衆兩院聯席會議 殷富捐案兩院妥協

每年國家收入預算大增

（八月廿日華盛頓電）參衆兩院代表今日舉行聯席會議，對于羅總統所提出之殷富捐案，已獲最後之妥協，但刪去新遺產稅，而增加現有之產業稅，與贈與稅，參議員波拉所提出之修正文，主張凡免繳捐稅之債劵，此後不得發行，但此提議爲聯合會議所打消，查此案原有形式者，對于收入在五萬元以上計算，增收其所得稅，照此計算，國家收入，每年可增多二萬五千萬元至二萬七千萬元，

美內閣研究紡織業狀況

（八月廿日華盛頓電）美內閣特別委員會研究紡織業之狀況者，其主席現已發表一文，聲稱該委員會之報告書，定今日或明日送交白宮，此報告書載有救濟紡織業許多困難之條陳，其重要事爲棉爲手續捐與日本棉貨輸入等事，

浙省府發行通用劵

定額國幣四百萬 昨公佈章程八條

（八月廿一日杭州電）浙省府廿一日公佈，省庫劵章程八條，其要點，浙省府爲調劑本省金融，發行通用劵，定名爲浙江省省庫劵，定額爲國幣四百萬元，分五元，一元兩種，分期發行，與市上通行國幣一律十足通用，以省庫收入作爲兌現之準備，俟市面金融寬裕時，即行全數收回，

簡體字表 教部昨公佈

（八月廿一日南京電）簡體字表第一批三百餘字，教育部廿一日以部令公布，關於推行辦法，亦已制定，即通令各省市教廳局，轉飭各校及出版機關遵照採用，

于右任將返京

（八月廿一日南京電）于右任定日內由滬返京，主持院務，

（八月廿一日上海電）于右任，楊虎，廿一日晚十一時車晉京，

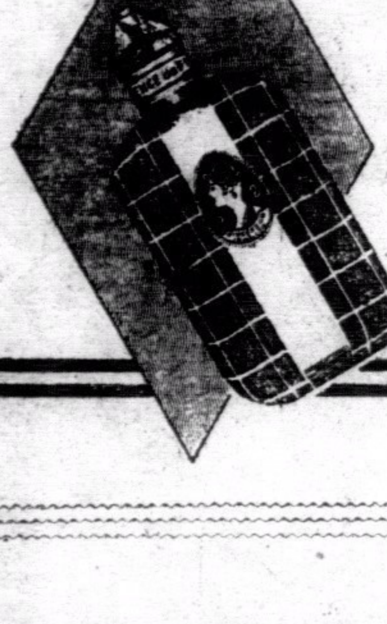
千里香
潤髮清香

先施化粧品有限公司監製
各大商店均有代售

芳芬暑解
花露水

以新造三糖廠爲抵押品
粵謀大舉向外借債
某國已允借欵但須得中央簽字認可
以洋糖稅之收入分期還欵

(廣州專訊)粵省年來、整軍經武、軍費負担、至爲鉅大、而各項建設又刻不容緩、財政之支絀、已大感捉襟見肘、除發行五百萬元公債、以資挹注外、而三年計劃中之各項建設、尚需經費極鉅、聞省府決再向外國舉債若干萬、以惠陽、新造、市橋等三糖廠爲抵押品、現某國方面、已派員來粵接洽、但須得中央認可或簽字、始付欵、故粵省府對此事、業向中央呈報、幷將押欵原因、向中央陳述、請予批准、查此次江海關監督唐海安之來粵、係負有調查粵省建設之任務、聞唐氏來粵多日、對粵省之舉債、認爲純爲發展實業、已允將情形向中央報告、請中央予以協助、聞此事有成功可能、但仍須唐氏北返後、始能確定、至此次舉債還欵計劃、決將全省所得之洋糖稅、及三糖廠之溢利、分期攤還云、

劉紀文
擬縮減市參議名額
由百餘名減爲一十七名
李揚敬提案今日再審查

(廣州專訊)廣州市第二屆市參議改選進行、因市參議之競爭形成派別、糾紛迭起、公民登記連辦兩次終無成效、致有李揚敬陳達材等提議改革自治合併自治機關等案、現查廣州市之各區坊委員、以李陳所提之改革自治案、於自治制度影响殊大、故決定乘此案尚在審查之中、特聯同擬具改善廣州自治意見、呈請審查、而廣州市長劉紀文、亦爲審查該案委員之一、對於廣州之自治制度、亦認爲有改革之必要、聞其所擬改革辦法、以原日市參議名額百餘名、未免太多、所耗經費亦巨、故擬將市參議名額、減爲十七名、其產生辦法、擬定爲全市各自治區併合改選三名、公共團體自由職業界共選十名、餘四名則由政府指派、此辦法既可免除派別紛爭、且可減輕經費、故決將此議案在審查時提出討論、又查審查裁撤自治機關案之委員、除林翼中、劉紀文、范德星、李海雲、林世恩等、均在省外、徐陳章甫、許廷杰、周景臻、林拔萃、梁若谷等、亦可於日內返抵省垣、至東區綏靖委員李揚敬、則以返防未久、故未暇返省、現聞政研會政治組主任林翼中、以各審查委員如過半數到省、即於今(廿二)日下午二時在民政廳內召集審查會議云、

警政考察團
明日出發

(廣州訊)民廳自創辦現任警官訓練所、將甄別合格之各縣市現任公安局長分局長、分期選舉來省集中訓練、以六個月爲期、現查第一期學員九十一人、經於本月十五日訓練期滿、現該學員爲明瞭全國警政起見、特組織考察團北上考察、一行共十三人、查該團定於明(廿三)日由廣州乘海亨輪出發、其考察秩序、先到上海、然後赴南京、北平、天津、杭州、青島、等地、

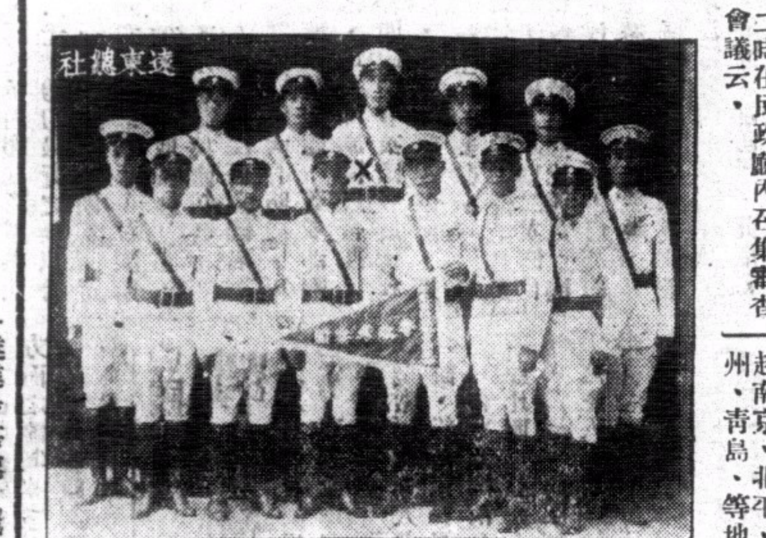

警政考察團全體團員
有×者領隊黃震東

日絲歉收
華絲銷路突形暢旺
南順各地停閉絲廠多將復業

(廣州訊)日本產蠶絲、近因春夏季均告歉收、生絲輸出銳減、紐約橫濱各地生絲市場、皆求過於供、現上海絲商存貨、已爲洋商搜羅淨盡、復轉向廣州搜求、本地絲市、最近突形暢旺、連日到省貨物、無論多小、概被搶辦一空、絲業界均視此爲復興機會、積極籌劃增加生產、而南順屬內停閉已久之絲廠、近皆紛紛籌備復業、昨查得經實行復業者、容奇兩家、桂洲一家、鷄洲一家、樂從兩家、水藤一家、官山市一家、民樂一家、勒流一家、附近各鄉農蠶、一時又頓現蓬勃生機云、

汕頭海面
海盜爲患
僱用小輪剿匪

(廣州專訊)第三軍長李揚敬、以汕市附近海叉港灣、常有盜匪出現、爲患商旅、然海灣水淺、兵艦不能達到、故搜捕極感困難、現李氏爲徹底肅清海賊起見、日前租僱輪船多艘、派兵乘坐專向汕市海叉港灣、嚴行搜剿、

軍人升沉錄
唐拔失了團長
簡作楨任所長

(廣州專訊)廣東陳濟棠、昨將第三軍第九師廿六團長唐拔、調回總部服務、遺缺以該師廿五團第二營中校營長劉鎮湘升充、又總部軍械處第一鎗械收電所所長曾傑民、調回總部服務、遺缺以第三軍駐省辦事處主任簡作楨調任、

黃麟書
啓程返國
廿四五可抵港

(廣州專訊)廣東僑務委員會自成立後其第一步工作即先行派大員慰問海外各地華僑、使華僑明瞭祖國政治情形該會因於去月間乘該會委員會教育廳長黃麟書赴南洋各地考察華僑教育及巾蘆佛成返粵之便、故特推由黃廳長順負附問華僑任務、查昨廿日僑務委員會接黃氏來電、畧謂本人已分別到星洲及荷屬南洋蔡島、暹羅等地、各地華僑以祖國派員慰問、均大表歡迎、現本人已抵西貢、在越各地慰問後、即行由越啓程返粵、約廿四五即可抵港等語、該會接電後、即分別轉知教廳及政務會知照云、

中山人民
抗繳田捐
包圍征收員

(石岐訊)中山屬坑田捐、近由當局核准征收、節經該縣農民、請願取銷無效、昨十六日有該縣四區坑田捐收征員、赴沙海鄉征收捐費、各鄉民聞耗、鳴鑼集會商議辦法、當即商定、實行抗繳、伺征收員到鄉時、羣起與之爲難、將該員困入重圍、無法衝出、此際秩序大亂、全村鼎沸、嗣經鄉長設法將征收員保護出險、即迯返坑田征收處報告、派隊前往拘究、但滋事鄉民、已散竄一空、祇得呈報縣長、勒限該鄉、將煽動抗捐者交出懲辦、以儆效尤云、

昨忽暴漲
大洋券價

(廣州訊)中央、中國、交通、等行大洋紙幣、昨日起、市價忽暴漲、由每千補水八十餘元、起至一百零五元、而銀元補水價則爲一百八十元、兩相比較、每千祇差七十餘元、便與銀元同等、查三行大洋幣、此次暴漲原因、實爲粵屬間商務暢銷所致云、

明德社
擬設八分社

(廣州訊)明德社近擬籌組八分社、其籌設地點、已預定在汕頭、梅縣、韶關、江門、肇慶、惠州、北海、梅菉、組織章程及辦法、現在草擬中、一俟擬就、即可決定分別派員前往籌備云、

有田無稅應加重罰
清賦方案載田土有四千萬畝
調查後竟少去一千二百萬畝

(廣州訊)財廳以全省各縣田畝、在清賦方案內載、原有面積爲四千萬畝、而現據調查所得、祇得二千八百萬畝左右、是則與清賦方案所載面積短少一千二百萬畝、其短少原因、當由人民短報或匿報所致、惟財廳對於短報或漏報田畝、在臨時地稅征收簡章第十二條、已有規定處罰辦法、該條文畧謂、臨時地稅實行後、田畝尚未申報入冊者、六個月內不依限呈請補入者、一經發覺、除追繳應納臨時地稅外、並加倍處罰、惟以所罰過輕、比如應繳地稅爲一元、加倍處罰、亦不過二元而已、所罰太輕、殊不足以督促人民補報、免留從前有田無稅之弊、故現擬將該條文刪去、昨已呈省府核示、一俟批准後、即可實行云、

土糖糾紛案
總部不理

(廣州訊)各地土糖商人、因反對省營經理處、登記收買土糖辦法、連日函電紛馳、併派代表分投請願、風潮已趨擴大、茲將昨日調查所得、彙誌如下、

總部不理 總部令復汕市一集團商會、呈一件、爲據汕市土糖業公會函、請轉飭取銷土糖登記停運收買等辦法、以維農商由、呈悉、查糖業統制辦法、不隷本部範圍、旣據分呈、仰候主管機關核辦、仰即知照、

三項辦法 此次土糖糾紛事件、以潮梅商人反對最烈、經省營經理處、派專員陳磐石、前往汕頭、召集潮梅各屬七糖商代表、會議解決辦法、昨省處據陳專員電告、兩方商定辦法三項、請予核示、㈠土糖登記、至八月卅一日止、過期不准登記、㈡凡運出省外土糖、到達汕頭時、須先到分處、照登記申請書格式、或塡備蓋章、請領登記証、方准出口、㈢凡運銷省內土糖登記後、准自由買賣、限一月內銷清、如積存過多由政府酌量價格收買一部、

學術團體觀光團
明日可抵省

(廣州訊)中國物理學會等六學術團體年會、於本月十二日聯合在南寧舉行後、大部會員聯合組織廣西觀光團、分赴桂林、柳州、百邑、賀縣、龍州等各地參觀、另一部份會員十餘人、則於昨(廿二)日由邕途來粵、由金會澄等引導、計程明(廿三)日可抵廣州云、

廣九路局擬購置
大機車四輛

(廣州訊)廣九路局自加開特別快車後、感于原有機車車卡不敷應用、現在所用之車、俱向英段路局租賃、每日租項爲數甚鉅、因此、特籌欵訂購最新式大號機車四輛、每輛約值國幣十萬元、現在已向某洋行取閱式樣、將進行訂購、查該項機車、馬力甚足、由省往港、約需二時二十分即可到達、

小欖各地
桑基盡荒廢
蠶農全體歇業

(廣州訊)建廳近因中山屬小欖附近各地、蠶業失敗、特遣派農林局田蠶主任古桂芬、農林局水利工程系主任李炳芬等、於十五日乘艦仲凱巡艦、先赴石岐、後至潭洲、大奎圍、大黃圃、一帶巡視、十六日至小欖附近各沙面巡視、沿途所過、發見各桑基盡遭荒廢、蠶農全體歇業、間有飢民三五、隨處覓食、一片荒凉景象、不忍卒覩、巡視後、即協議復興小欖農村計劃、以整理荒廢桑基、資助蠶農復業爲最要著、一面返省向建廳報告視察情形、再從詳規劃云、

舊洋文紙
入口未減少
紙商請增稅

(廣州訊)財政廳前因舊洋文紙暢銷內地、妨碍土紙銷場、特令每担征收入口稅大洋一元、藉資救濟、惟征稅後、入口數額未見減少、七月份報運入口、仍達一千一百餘担、昨紙業公會特將土紙業衰落情形、具呈財廳、請增加舊洋文紙入口重稅、每担三元、以收保護之效云、

省務會議通過
更易兩校長

(廣州訊)省府昨(二十一)日開四百一十六次會議、教育廳呈、擬省立瓊崖師範學校校長王衍祚呈請辭職、經已照准、遺職查有省立廣州中學校長伍瑞鍇堪以調充、遞遺該缺、查有鈞府派廳服務之武漢大學師範中國文學系畢業生范公鎭、堪以委充、繕具該員履歷、請核准委任案、(議決)照委、

棋賽明延長
周盧勝負未分

(廣州訊)省民教館省際棋賽、昨二十一晚爲第五晚賽、因廿晚周盧對局各不相下、未能決勝負、迫得照章保留、至下一晚續賽、故昨二十一晚、仍爲周德崧對盧輝、方紹欽對馮敬如、到此推後、須延長會期一天、至廿六晚止、廿七爲孔聖誕、該館舉行紀念會及游藝大會、當晚擬請周德崧與羅天陽合對兩局遣興云、

如此廣州
白雲山上多暈跌
賀誕者未得福先得禍
醫院已派救護隊前往巡邏
仁愛善堂趁勢宣傳

今(廿二)日俗傳爲鄭仙誕、本市市民、多於前數日開始前往白雲山鄭仙祠、以爲賀誕之舉、至昨晚遊人倍衆、當此驕陽似火、炎暑逼人、途中每多暈跌、仁愛善堂、方便醫院、均派有救護隊前往梭巡、担任救護工作、仁愛善堂宣化部、幷派出職員數人、在白雲山一帶、宣講人愛慈善、即爲得福除禍之門云、

廣州及各地
暹米充斥
聞是偷運而來

(廣州訊)本市米糧行及米業公會、前應屬各界通電、停止販運暹米、以促暹政府覺悟、自兩會電停運後、迄今已數月而暹羅壓迫華僑苛例未見取銷、惟本市及各屬暹米、仍充斥市廛、昨記者據米糧業某委員稱、查現在市面之暹米、多非本行同業沽出、其來源係從各屬轉運而來、本行雖亦有少數奸商、不顧公議、暗中運售、現擬合各同業以糾擧辦法、互相監視、如有暗運、即來會報告、同聲罪致討、與衆共棄、使決案得以實行云、

十元中紙
登記尚無期
辦法雖擬就
但未提討論

(廣州訊)省銀行前爲維持十元中紙起見、故有登記設法收回之擧、各情已誌報端、現查省行早已草擬登記辦法、其遲遲未能提出省行董事會、及呈省府察核者、蓋因十元中紙流落市面、散在大多數人手中、抑或集中於少數人手中、現尚在調查中、一俟明瞭、便可正式提出會議討論、又查十元中紙在市面流通者、總額約在一千萬元云、

省營三工廠
昨日同時舉行開幕
陳宗南談肥田料廠計劃

(廣州訊)省營紡織、肥田料、苛性鈉、三廠、各項設備工程、均已先後完成、于昨(二十一)日下午一時、在河南士敏土廠舊址該紡織廠舉行三廠聯合開幕禮、茲將各情誌下、

參觀各廠 一時乃開始行禮、到場者有林雲陔、何啓澧、余漢謀、市府各局長、各國駐粵領事、外賓、僑民、各代表等千餘人、先由林雲陔

開始行禮 十二時許、即將紡織廠全部工場開放、計分爲絲織部、製絲部、紡紗部、水結部、羊織部、棉織部、先由各職員引導來賓參觀、

致開會詞 畧云、今日係紡織、肥田料、苛性鈉、三廠聯合舉行開幕禮、三廠係工業建設中的最重要工作、工業建設、係生產建設一部份、生產建設、可分爲二、一、農業建設、二、工業建設、我國素來都是以農立國、對農業應該自足自給、惟因技術上不能改良、生產短少、在以農立國的我國、當力求改善、在世界機械發達、工業進步甚速、我國手工業乃日就衰落、所以應該利用新機械、以改良工業、工業建設是救濟工人失業的方法、農人有優良的生產、工業有充份的原料、商人有精美的品物、來向外國貿易、一方面可挽救工人之失業、一方還可以挽救工業的危機、我們既知道工業建設的重要、政府應該極力去提倡、幷希望全省人民、多用國貨、

唐海安詞 海關監督唐海安致詞、畧云、兄弟此次奉命南旋、視察粵省各種建設、中央政府對粵省建設、非常關懷、數年來不景氣瀰漫、經濟壓迫、各地都受着、本省在風雨飄搖中、仍極力提倡實業、以國家之強弱、專在乎實業之發展與否、兄弟在粵省日子短少、此後希望政府與人民聯合、所謂衆志成城、前途是無限的云云、隨即由紡織廠主任羅颺餘致答詞、乃宣告散會、

陳宗南談 記者於散會後、即往訪肥田料廠主任陳宗南、詢以該廠計劃、據稱、本廠自去年九月成立籌備處、迄一載之經營、於昨廿一日宣告成立開幕、查植物所最需要之營養原素、爲淡燐鉀三質、該質能助生葉苗、及增加蛋白質、燐質助生果實、幷促進其成熟、鉀質助生莖幹、以增加澱粉、糖份纖維、故製造肥田料、必須具有淡燐三質、三者缺一、不足以稱完全化學肥田料、本廠籌備計劃、即依此需要、分設淡肥、燐肥、鉀肥、三部、在籌備進行中、亦分爲三個階級、淡燐鉀三部中、以燐肥部機器、較爲簡單、建築工程較小、原料來源甚易、用資輕而事易舉、故先行着手成立燐肥部、本廠所需機器、除本地不能自製者外、才向外國訂購、機器、故燐肥部大部份、係由現在本市河南協昌、鴻興隆、合作廠承造、廠址建築工程、係由建設廳技術室主辦、原料以海州燐礦爲主要、現在燐肥部各項籌備、完妥、業已開機製出品、淡肥部、範圍廣大、內含硫酸廠、硝酸廠、硫酸錏廠、煤氣廠、爐房等、所用機器、較爲複雜、不能在本市製、不得不向外國採購、現在各項機器、經已陸續運到、硫酸廠亦將建築完成、而各廠亦已由技術室繪圖招商承建、大約廿年五六月、淡肥部便可開機製造、至鉀肥部、現在亦積極籌劃建築及購置機器、該部機器、亦擬在本市會配製、本省農民、向來採用之化學肥料、多爲舶來單純淡肥、此種淡肥、係自歐戰告終、各國用軍淡氣過剩、乃改製肥料、以傾銷各國、故本省農民、於施用單純淡肥之後、每覺土質有變硬之弊、以致農民懷疑化學肥料爲不合用、而漸有咨用舊舖之傾向、不知實非化學肥料之不合用、乃單純淡肥之不合用耳、政府有見及此、故取締單純淡肥採用、而特飭本廠製造完全化學肥田料、並設肥料研究會、以研究某一種植物需要淡燐之質、若干、詳細規定其分量、現在本廠依照規定、配合六種肥田料、以應農民之急需、出品務求優良、成本務求低減、使農民以最廉之價、而得最合用之肥料、以符政府杜絕漏卮、復興農村之旨云、

舊佛翻新
八十八尊

六榕寺花塔、原有之佛像八十八尊、已歷百餘年、自重修後、已盡易磁質之佛像、舊有之佛、刻已籌設佛堂供奉、由該寺已將該項舊佛、一律重新油飾漆金、此種舊佛、製作異常精巧、尺寸形態、均非現代時常工匠可望其肩背云、

豆腐店洗器具
採用山坑水
衛生局認爲不潔

市衛生局近據報小北直街一帶各豆腐店、間有用不潔水洗滌器具、特飭第一課查傳該豆腐店七家到案訊問、據該店等均稱、製造豆腐、向用八角井、或龍E井等泉水製造、惟洗滌豆腐布格、或間就近採用坑水、郇局長以坑水仍屬不潔、飭各豆腐店以後洗滌器具、一律改用自來水、各豆腐店亦願具結遵辦、乃將之遣去云、

三勞工住宅
九月一日開放

本市自倡議建築勞工住宅多處後、一年以來、完成開放者有海珠橋脚、南堤八旗會館、第一二兩號、現工程已完者、有小南義居第一二兩號、及大南路平民宮側亭三處、社會局以此三處勞工住宅、已佈置設備完妥、擬於九月一日開放、

選辦環球名廠唱機 各嘜新唱片

天壽堂
海狗鞭健腎丸
治男子腎虧腰痛第一
姑嫂丸
專治婦女經期不調
前後肚痛赤白帶下
中外各埠藥房商店均有代理
總行香港德輔道中
分行廣州十八甫

RONSON WATCHES

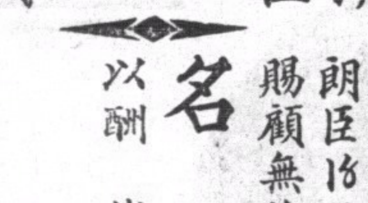

朗臣時表
本行新到大幫時欵男女庄RONSON朗臣14石馬表式式俱備如蒙賜顧無論價值高低皆送
名貴贈品
以酬諸君光顧之雅意
總經理省港利安鐘表行
皇后大道中一百卅四號
自動電話式一六六一號

中國旅行社招待所
設備新式 招待週到
房間整潔 飲食衛生
敝社爲便利行旅起見特在國內大都市名勝地點建立設備新式之招待所十餘處如安徽之黃山浙江之金華雪竇河南之開封鄭州陝西之潼關湖南之衡山等處務使行旅一食一宿感覺舒適儼如家庭以後旅行內地不復有困頓之感矣
廣州太平南路
香港皇后大道中六號樓
廣州永漢馬路

上海商業儲蓄銀行
莫干山 牯嶺 北戴河
夏令辦事處開幕
敝牯嶺莫干山北戴河夏令辦事處業于六月二十日開始營業不論信電匯欵均可直接通匯並予避暑諸君特別便利倘購買敝行旅行支票旅行匯信可替代現金到處通用且可免盜竊遺失之弊
廣州十三行
—香港雪廠街七號—
廣州永漢路

體育版

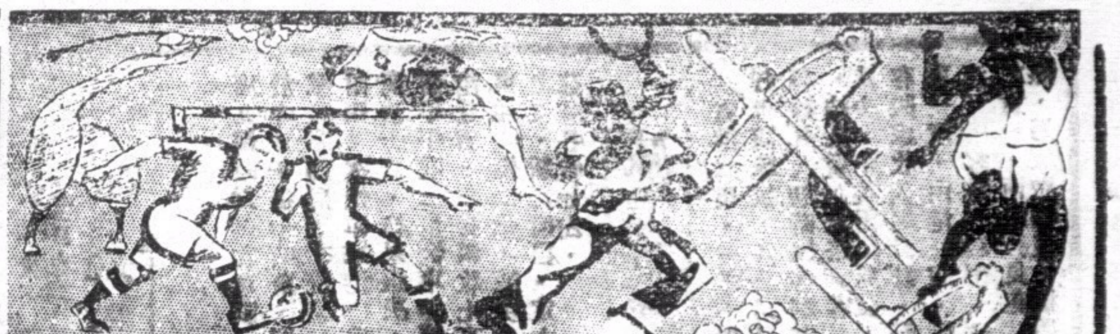

南華足球隊征暹連勝數陣

四比零

慘敗法政大學隊

觀衆七千餘僑胞歡呼若狂

黎兆榮連中三元不負衆望

(暹羅通訊)南華隊足球隊在曼谷，接戰幾陣，皆獲大勝，聲譽大振，本月十八日在該處再戰法政大學足球隊，觀衆甚形擠擁，達七千人，場中秩序極佳，不若第一日之紊亂，比賽結果，法大以四比零一面倒，伍廣高隆少東伍柏林，在場親獎柏林杯，又定九日，戰暹青年隊，十日戰火車頭隊，該兩隊俱爲曼谷名隊，預料屆時觀衆必不少，戰火車頭隊時，嘉佛成將盃場贈旗，旗爲嘉氏命製，異常鮮艷云，八日下午雙方出馬人才，俱選名手，故表演甚覺精彩，南華方面以黃紀良守門，黃美順爲中衛，湯坤任右鋒，法大則招請各隊健將參加，內有實電隊，易三倉隊隊員等，佈陣如後，

▲南華隊

黃紀良

劉茂　梁現贊

楊本漢　黃美順　李兆棠

李石友　黎兆榮　陳德輝　朱國倫　湯坤

▲法政隊

加拉梭

乃陸　乃沙攻

乃失　乃猜　烏吞逢

乃南　乃亞勝　約翰　乃柿　乃巴博

【球】證仍爲乃天珠，戰鼓一開，石友卽左路進兵，兆榮緊跟策應，已抵城下，石友交兆榮發彈，兆榮起脚太慢，被乃沙攻送出場外，追改角球，石友主射，乃陸容從輸上，乃猜指揮全鋒反攻，現贊躍起攔截，敵全退守，湯坤右路偷進，德輝在十碼距離搗門，彈不如願，乃失統帶奔殺，衝門發彈，紀良送出，本漢輸彈美順，美順帶軍前衝，兆榮得彈卽發，以操之過急，門頂飛去，乃猜再度進犯，破中衛而趨龍門，劉茂仆地救急，現贊兩次頭衝，解散敵騎，乃巴博再接再厲，勇猛衝鋒，人彈雙進，破關直搗，紀良奮身抱住阿斗，乃柿，約翰，乃勝三將上前肉搏，緊抱幼主，企圖突圍，乃柿脚飛紀良腰部，球證判令犯規，危態乃解，美順衝命反攻，半途轉撥湯坤，湯坤上前數步，乃陸擋住去路，湯令兆榮主射，

【兆】榮不負所托，一舉卽入，紀錄遂開，湯坤由乃柿脚下將彈截得，單刀直入，臨門猛射，撞柱反退，再加一槍，越門而去，良機坐失，德輝又策馬奔上，勵迫龍門，乃猜由背後出奇，德輝仆地，乃巴博右邊襲進，紀良奔出擊退，乃亞南再來一次，兆榮先發制人，躍起衝散，乃猜正面再來，劉茂揮戈阻進，乃猜轉飭乃巴博撲門，紀良從容救出，後美順又告反攻，兆榮負命進迫，連破兩關，如入無人之境，臨門猛搗，應聲而入，觀衆狂呼喝彩，其時法大傾師反侵，惜不得手而退，

【德】輝衛線犯規，被罰十二碼，偏左而去，紀良不費一力，無何乃又率隊進犯，佈連環陣，城下圍攻，劉茂現贊突圍不利，幸美順趨到救出，始浪靜風平，俄而上半場終場笛起矣。

下半場烽烟初起，乃巴博聯絡各路人馬反攻，第邊陲多險，兆榮頭乡截退，巴博勒馬後退，李石友乘虛偷襲，以無聯絡勢薄難成，旋兆榮正面進軍，以不得地利半場爲泥濘所止，德輝情急智生，奔前相助，實行聯攻，兆榮搗門落空，德輝加餘又太高，致勞而無功，兆榮再深入敵營，德輝見義勇爲，在側護衛，烏吞逢來止兆榮，兆榮傳與德輝下刀，德輝奉令卽發，加拉梭救出，石友截得衝上，又請兆榮爲劊子手，一舉觸網，兆榮又建大功，

【四】圍觀衆以兆榮連中三元，歡呼祝賀，斯時法大諸將，已覺無顏見江東，誓作背城一戰，五前鋒英勇死攻，勢誠銳猛，初由中路搗門，紀良救開，再由左路斜衝，兆棠在門下鋒出，法大告落空，南華旋又急，敵由右路進兵，幸劉茂抵抗得法，一足平定天下，湯坤三次襲擊，二次發彈俱不中，約翰乃柿又會師搗門，紀良急出救險，忽跌仆於地，五足朝天，惟阿斗得保，觀衆叫絕，未幾，兆榮又聯德輝衝鋒，國倫當先制敵，湯坤邊陲響應，連破三關，軍心陡起，兆榮臨門不射，轉撥湯坤，湯坤老不客氣，十餘碼外，斜裏猛發，又告功成，此彈之不虛，實使人嘆觀止矣，在此四比〇之局勢，南華已不再進攻，任由法大進兵，惜法大聯絡欠佳，而紀良一將當關，萬夫難進，故法大雖數次力攻，亦徒呼奈何，總結果爲四比〇，法大一面倒，

南華在暹戰績

南華隊	勝	易三倉隊	三比二
	勝	華聯隊	六比零
	勝	法大隊	四比零

明日中西網球表演賽

許承基戰S.A.林珍

雙打組許李對高路文與芬渣

下午五時在中華游樂會舉行

我國赴美出席台維斯杯網球賽代表許承基，此次返時過港，得在港多留一星期，表演所長，俾港中人士，得飽眼福，許氏在港表演秩序，業由中華游樂會代爲編定，日期已定明日(星期五)下午五時在銅鑼灣中華游樂會網球場舉行，節目方面，有單雙打各一場，均以三盤兩勝計，單打賽對手者許氏與本港單打冠軍S A林珍，至于雙打比賽，則由李惠堂與許氏合作，本與港中冠軍S A林珍與H D林珍對抗，惜因H D林珍抱病，祇得改戰高路文與芬查，此一幕精彩之節目，屆時必有一番劇戰也，現中華游樂會爲避免擠擁計，定收入場劵，票價分一元座位與五毫立位兩種，由今日起在該會內及榮華體育用品公司發售，查許氏明日在港表演後，卽偕本港足球與網球健將李惠堂趁夜輪晉省，作雙打表演賽數場，下星期一日回港，

打破了業餘與職業的鐵鑄界限

潘萊梵恩斯將爭世界網球皇冠

這倒是破題兒第一遭英國網球協會有批准意

溫布爾登網球場此後將不再拒絕職業選手矣

▼▼▼ 他倆曾惡戰三次如今竟破鏡重圓 ▲▲▲

現在世界上網球錦標有兩個，一個是業餘網球錦標英國健將潘萊，另一位是世界職業網球錦標梵恩斯，照國際網球會的規則，職業選手是不許與業餘選手正式比賽的，尤其是把業餘和職業界限分得最嚴的英國人看來，這些規條是絕對不容違背的，可是今年適值英王登位二十五週年紀念，英國人也很願做一點破例的事情，於是有人提議爲什麼不讓潘萊和梵恩斯有個機會在球場上一決雌雄呢，這兩位錦標會戰，一定可以鬨動一時，因爲自從鐵爾頓退出業餘網球界之後，在英國久已沒有看見有過的球戰了，

潘萊在過去曾跟梵恩斯會戰過三次，兩次在美國，一次在法國，在美國的兩次比賽勝利均屬之梵恩斯，可是在法國台維斯杯那次，梵恩斯竟爲潘萊的炮彈式開球所窘，此場是潘萊獲勝，這幾年梵恩斯成了職業選手之一，他們再沒有機會對壘了，

英國網球協會對于潘梵二人比賽，解決世界網球錦標之事，頗有批准之意，並聞將來如果實行比賽時，地點當在溫布爾登球場，這球場一向是不准職業選手混跡其間的，此次如比賽實現，這一條老例，是要被推翻了，

美國草地網球會當局對此也以爲有實現之可能，並指出如果英國此次肯打破業餘與職業間之界限，以後每年之網球公開錦標比賽(業餘及職業選手均可參加)當可實行，蓋自從一九二八年起，美國方面常提出此問題，而每次均爲國際網球會反對，以後或許會有實現的希望吧，

本週球類比賽秩序

網球

八月廿二日(星期四)

團體賽　九龍印人會對中華游樂會…(丙組)
　　　　奇利近交華對南華體育會…(丙組)

水球

八月廿二日(星期四)　下午六時半

公開賽　南華甲對華人華……華員會泳場
　　　　華人人對華員會……南華會泳場
　　　　南華乙對鐘聲社……華人會泳場

八月廿三日(星期五)　上午六時半

公開賽　南華乙對華人人……華員會泳場
　　　　華員會對華人華……南華會泳場
　　　　南華甲對鐘聲社……華人會泳場

網球

團體賽　南華會對中華游樂會……(乙組)
　　　　陸軍網球會對九龍船塢隊…(丁組)
　　　　中華游樂會對九龍足球會…(丁組)
　　　　南華會對軍政人員會……(丁組)
　　　　警察會對九龍滾球會……(丁組)

籃球

八月廿四日(星期六)

表演賽　冠軍南華甲對聯隊……健身室
　　　　冠軍勵行乙對聯隊……健身室

八月廿五日(星期日)　上午九時半

壘球

八月廿四日(星期六)　下午三時半

公開賽　坎拿大對華僑隊……喇沙書院

八月廿五日(星期日)　上午九時半

公開賽　美僑會對日本隊……海軍球場

網球

八月廿七日(星期二)

團體賽　中華游樂會甲隊對乙隊……(甲組)
　　　　奇利近交華對西洋會乙……(甲組)
　　　　軍人游樂會對西洋會甲……(甲組)
　　　　九龍木球會對印人游樂會…(甲組)

香港華人體協會邀請

馬華足球隊過港時作表演賽

藉收門劵補助港區出席全運經費

馬華會以船期問題尚未決定

(專訪)香港華人體育協進會爲遣派球隊與運動員出席第六屆全國運動大會起見，曾組織委員會向外募欵，惟捐得之欵，惟相差之數尙遠，體協會當局積極進行，向熱心體育之商號與殷商勸捐，俾足四千元之數，同時并去函星洲刁總領事，託刁領事轉致馬來亞華僑體育協進會，請馬來亞足球隊于參加全運會順道過港時，與本港華人足球隊作表演賽一二場，藉收門劵，作補助港體協會前赴全運會費用，據記者昨接星洲友人來函，畧謂馬來亞華僑體協會當局，對港體協會之提議，尙未有切實決定，蓋屆時馬來亞足球隊如趁荷輪返國者，則該輪在港停留一日，當然可與港隊週旋，如屆時趁法輪返國者，則在港比賽之事，恐難如願，蓋法輪在港祇作數小時之停留而已，故馬來亞足球隊能否在港表演，現尙難決定云，茲將體協會致刁總領事轉馬來亞協會函抄錄如下，

「逕啓者，查全國運動大會，將于雙十節舉行，各方準備參加，知極勢烈，敝會爲統制香港體育機關，卽有代表全港華僑，綜揚體育聲譽，自當派員參加，但敝會向來無儲聚，而每屆全運，例藉募捐，以資開銷必要費用，查本屆隊員，盤川旅費至低限度，約達港幣四千元，際此不景，殊不易爲，頃聞貴埠有遣派足球隊歸國參加，是將來必行抵香港，因擬于該球隊道港之便，請其作賽一場或二場，藉收門劵，以助敝會各球隊前赴全運會旅費，至若駐港膳宿費用，當由游會妥爲支理，聊盡地主之誼，素仰貴埠足球隊，亦稔此以表演藝術，使港僑飽畧雄風，一償觀聽，豈非一舉兩利耶，前以貴埠主持球隊歸赴全運會之機關及其執事人員，未甚明晰，謹將求助緣由，備函奉達貴領事館，並懇轉向該主持機關，代申所請，料彙樂予贊助，先此道謝，尤煩見覆，此致駐星加坡中國總領事館，

上海中華足球隊

過港時將作表演賽

港體協會將代定一切

上海中華足球隊，此次承吧城中華體育會之請，並得全國體育協進會之批准，一行共十四人，由容啓兆領隊，浩浩蕩蕩，于六月廿九日乘法輪阿拉米斯號南征，所至各地，備受歡迎，該隊成績，亦迭紀報端，現該隊因時間關係，不能長羈直進，故將原定之秩序，畧爲更改，決定本月廿八日黃埠離吧城回國，下月三日抵港，逗留一天，並擬約港中勁旅比賽，日前經函達本港體協會接洽，聞協會現已允爲，但對賽隊伍，及各項計劃手續，須俟磋商後，決定，

南華游泳場

二次水藝會將舉行

定期本月卅日下午七時半

(專訪)南華體育會游泳場，日前已舉行第一次水藝會，成績甚有可觀，茲者天氣已屆秋涼，游泳季與足球季將作交代之際，該場以泳季爲時無多，乃又定期于本月卅日下午七時半，舉行第二次水藝會，至于全場獎品，均由蔡廷楷氏捐贈，聞此次項目，比較前畧豐，且楊秀琼等正從厦載譽歸來之際，破全國與遠東紀錄者均有，則此次鬥爭必烈，而成績必更佳矣，

田徑春秋 (續)

薛學海

(三) 東瀛雜誌

夫治三年之病，必求七年之艾，今日本陸上競技聯盟之成立，僅有十年之歷史，凡百措施，未臻盡善盡美，固其宜矣，茲特擧其缺點，簡述於后，㈠日本之中心人物如吉岡西田大島高田之輩，皆已流連于田徑界凡十餘年之久，不無美人遲暮之感，後起之秀終遜一籌，此較美國之濟濟多才，枝葉蔓茂，不可同日而語矣，㈡日人急於求功，每致訓練過度，夫過猶不及，欲速則不達也，㈢近年以來大學成績並無進展，各校之纏鬪㈠不如以往之激烈，蓋自文理大速運失志之後，早稻田大學乃獨霸中原，莫與抗突衛突㈣戶內運動不甚發達，是以春秋代序，中阪隔閡，今夫美國田徑運動之斐然甲於天下者，奚距然哉，實乃得於戶內練習之機趣流溢也，作者固曾身歷其境，驗之基詳，現英國已於今年試辦戶內運動，成效頗有可觀，㈤各地雖有運動團體之組織，而全國陸上競技聯盟會殊無長驅遠馭之能力，㈥日人因體格關係，除跳躍與馬拉桑外，他項競技難以登峯造極，所謂鳧脛雖短，續之則憂，天賦所限，無可救藥也，

日本陸上競技聯盟會爲推行八年計劃與夫籌備出席本屆亞會起見，爰製種種方案，以期次第施行之，吾特綴緝數月之情報，詳誌於後以供國人之瀏覽焉，㈠日本體育應有塔型(Pyramid)之組織，形而下之有各縣之協會，全國分爲十六區域，悉應歸納於陸上聯盟，夫然後田徑運動之文化與技術兩方面得有縝密之統制，合理的發展，㈡日本女子競技聯盟有趕速組織之必要，俾與陸上聯盟切實合作，以期振興女子體育，㈢近來日本對于馬拉桑運動，靡然向風，故有組織全國馬拉桑聯盟之必要，用以鼓勵各地運動員練習此項之興趣，㈣日本伍上聯盟會擬以書面申請國際陸上競技聯盟會，關于下屆林匹克大會田徑賽之採點法，應予變更，卽第一名得六分，第二名五分，第三名四分，第四名三分，第五名二分，第六名一分云，此于日本有利也，

湖自遠東運動會非法解組之後，菲律賓之體育界，謫附日本如葵藿之傾葉焉，甯爲牛後，斯以奇已，今夏六月日方邀致菲島選手赴日競賽以資聯絡，凡出場三次，茲特爲其精華如左，吉岡百米十秒三(二次)，大島三級跳十五米五四，田島跳遠七米七四，田中弘跳高二米一零，花愛脫(White)(菲)中欄五三秒四(二次)，大江竿跳四米二五，田中千五百米三分五九秒二，村上高欄十四秒六長尾標槍六六米四六，嵌太利(Cantor)(菲)四百米四九秒九，日方收獲可稱滿滿載車，各項跳躍之聲威，幾與美人並駕齊驅矣，至於四月中浣日僑交驩競技成績，綜無可觀，要爲吾人所極注意也，于希潤得八百米第三，(二分回秒二)復得千五百米第一(四分廿二秒)，唐國仕得五千米第一(十六分十秒六)，郭淸榮得標槍第三，(四七米八二)任允諾得百米第四，寥寥數人，成績庸碌之至，將掛風人彼已之譏矣，

運來日本女子競技甚爲發達，上月廿二日女子運動大會中，兒島之砲丸投(十一米八四)，石津之圓盤投(三七米六七)，井戶田之四百米(六一秒六)，皆屬日本新紀錄，他如山本之槍投，(四一米二八)廣橋之高跳，(一米五十)充稱佳構，吾國女子殊有望塵莫及之慨，

運動會，將於今秋舉行於台灣，藉以點綴台灣博覽會云，嗟夫僞國欣然載道，

六屆全運會

選手註冊表限期寄會

粵市大會競賽部之通告

(廣州訊)第六屆全國運動大會，以爲期已邇，大會籌備委員會，對于籌辦各事宜，均積極進行，以臻完備，現大會競賽部，不日着手整理秩序冊，昨發出通函如下，各單位務必于九月二十日前，將全部選手註冊表寄到本會，以便支配，預賽分組，將一切與比賽有關係者，詳細刊刷于秩序冊中，此項表單，印訂成冊，每員均可用移寫紙同時繕寫三份，各單位應將各頁之上二張撕下，分訂成二份寄會，餘一份由各單位保存，以備查考，查前次全國運動大會中，各單位選手註冊間有用電報者，敍述既欠明晰，文字每多錯誤，不特辦事方面，感受困難，各單位于錯誤發生後，亦自覺不便，故本屆註冊時，各單位務希依照大會規程，第十九章第二十四條之規定，一律用本會印發之正式發表單塡製寄會，寄送日期，各單位尤望顧及郵運需要時日，于限期前先分日期前，封發，本會能按期收到，不致遲誤，編配工作及秩序冊之編印，欲求如此，則凡邊遠單位，及海外華僑團體，至遲應於八月底前舉行預選，並隨卽選定代表塡表寄發云，

海浴消息

九龍船塢海浴團，原定于去週舉行前往清水灣海浴，後因事改期，現定本星期日(廿五)舉行，是日下午二時，新大輪泊石碼頭，下午二時十五分開行，前期發出之劵有効云，

赴厦表演完畢

楊秀瓊等昨晨返港

晨七時許乘金馬輪抵埠

此次厦門競強體育會在胡里山新建之游泳池，爲開幕事宜，經通函本港體協會，邀請本港女泳家楊秀琼主持典禮，及男女游泳選手赴厦，作各種游泳表演，當由協會答允並由黃少池領隊，前往參加，茲以事畢，乃于本月十九日乘金馬輪離厦返港，昨晨七時許到達，本港體協會代表，許楊柱南及華人會代表均有到輪歡迎，記者得晤該隊領隊黃少池于輪次，據云，此次赴厦經過及我等在厦比賽之成績，相信君等己早知一切，本港一行十二人，于八日抵厦後，男子泳員下榻青年會宿舍，而各女子則下榻于厦門海軍航空處長陳文麟公館，此次當地人士，招待極般，不勝感激，我隊原定十七日乘荷輪芝尼加拿返港，奈因該會主事人慇懃勸留，再作賑災游泳表演，我等以感情難却，更屬義舉，自應竭盡棉力，爲災民請命，故延期兩日，始動程回港，輪過汕頭，逗留數句鐘，我等曾登陸到泳場觀光，並得該地體育當局欵待一切，

鄭兆佳

參加全美比賽

雙組被淘汰

(八月十九日美國林山電)中國台維斯杯代表鄭兆佳，留美參加此間之全美公開網球比賽，鄭君在雙打組賽與威廉利斯合組，今日與亨利基路與布碌士對賽，結果，鄭組以四比六，二比六，二比六被淘汰，

上海足球隊南征日記 (續)

廿一日下午四時三刻中華戰意尼於意尼球場，按意尼隊係荷人及馬來人合組成軍，實力雄厚異常，故慕名往觀者仍同日昨，裁判依舊，笛聲一響，戰端開幕，中華坐北首先開球，桂成雖有數度傳中，惜均無人衛上，致使良機坐失，意尼卻毫不客氣，三軍人馬，節節進逼中華腹地，意尼左翼得球，單鎗匹馬衝至距門十二碼，腳頭起處應聲入網，意尼先聲奪人，中線開球後意尼仍侵略不已，所幸兩衛把守得當，方纔化險爲夷，鎮祥得球遙傳桂成，甩到敵門前，意尼右衛救球心切，意倒戈踢進網中，上半時終了中華不勞而獲平局，下半時起始中華不甘屈服改用連環戰法，義臣代家强阿義代季良陣容較前完整大張撻伐，阿義踢角球，落點很好，近門咫尺，男森趕到，用力過猛，致高越門楣，僑胞真不惋惜，再戰良久，各無建樹，一比一春色平分，

中華陣容列左

徐亨

李寧　江善敬　關洵安

梁樹棠　陳鎮祥　梁禮安

姜聯(下)　鄭季良(上)　孫錦順　何家强(上)　李義臣(下)　鍾勇森　曹桂成

網球聯會

今日開會

討論赴滬參加比賽事

香港網球聯會，以每年一度之港滬埠際網球比賽，舉行在邇，爲審愼挑選人材起見，經成立埠際遴選委員會，負責進行，查該委員會，日前曾發函與各球員，徵求赴滬參加比賽意見，業經各球員一一答覆，特定今日下午五時半，在南華早報行開會討論，

新西關大學

欖球隊征日

新西關大學欖球隊，將于本年臘月廿八日由舊製埠首途出征日本，行期定三閱月，約在來年一月中旬，便可抵港，兩次經港時期，均擬約本港勁旅比賽，

乒乓友誼比賽

△尊達書院第四班志樂社乒乓隊昨約該書院第五班作一度班際友誼比賽，於該社球室，查第五班爲該校乒乓隊之冠組，昨日竟以十二對廿三慘敗于志樂社，茲將雙方球員成績列左，

(志樂社)

郭汝基	五
任瑞松	五
方文柏	三
黃佩韋	一
盧耀宗	五
黃志偉	四
梁子峯	〇
總分	廿三

(第五班)

陳念華	〇
譚定原	〇
張自强	二
周炳偉	四
伍其德	(棄權)
張自强	一
周炳偉	五
總分	十二

△南華體育會乒乓隊昨與澳門青年會隊作友誼比賽，結果南華得勝，計共十五分，而青年會則只得七分而已，

港聞之一

由本月廿四日起 廣九快車減收票價

試辦一月若成績滿意將繼續舉辦 并將增開廉價快車一度以應需求

昨日兩局長會議後決定

廣九鐵路爲減收車腳，以利便行旅事，於昨日午後一時許，開兩段局長會議，華段路局局長李祿超，特於昨晨乘花車附掛首次快車來港，與英段局長窩架氏商洽一切，結果議決，在可能範圍內，將早午晚三度快車各等車腳減收，由港赴省，三等減收七毫，與特別廉價快車相差僅二毫，較現在價格相差至五毫之遠，新訂價目，定本月廿四日實行，茲誌各情如左，

減價動機

年來港粵兩地不景，社會經濟，淪於破產、省港航業，一蹶不振，迨利航輪加入行走該綫後，各公司互相減腳競爭，以圖掙扎，初時旅客利其價廉，多趨就之，結果廣九鐵路乘客，被其影响，日漸減少，中英兩段局長，睹此情勢，乃保存國家收入紀錄計，乃舉辦特別廉價快車一度，由港赴省，僅收五毫，時間短遠，搭客咸稱利便，成績良好，竟出人之意料，兩局長見在試辦期內，成績斐然，乃更激初衷，擬將早午晚三度快車各等車腳減收，雙方迭經交換意見，至昨午一度會議後，遂告決定，

減價實行

昨日午後四時，英段局長窩架氏，特假座路局議事廳，招待各報社記者，報告會議結果，略謂本路局定於本月廿四日星期六起，實行將早午晚三度快車，各等客腳減收如下，

(等級)	(上行車)(由港至省)	(下行車)(由省至港)
頭等	四元	五元六毫
二等	一元八毫	二元六毫
三等	七毫	一元

由港至省收港幣，由省至港收廣東通用銀幣，二三等來回票取銷，頭等來回票價格仍舊，

廉價快車

至本月一日起增開之特別廉價快車，仍舊舉辦，此次減價，亦屬試辦性質，在一個月內，如成績差滿人意，則繼續舉行，并再增開特別廉價快車一度，由港開省，約在下午六時，由省開港，約在上午七時，此種計劃，刻未決定，關於車腳一層，本局并無一定價格，如客商付貨，本局務以最低價格相就，以盡互助互利之精神，所徵價格，祇以不虧本爲原則耳云云，查華段局長李祿超，昨晨來港，當午原車返廣州，（中央社）

開埠以來罕覯事件 三十七萬元鉅騙案

貪財婦人十餘名大上當 事未發生騙子捆載而逃 警署中報案者不斷而集

連日來，本港社會，忽盛傳有一中年婦人，騙卅七萬元，事發後逃往廣州市，而被騙男女不下十餘人，本社記者爲使社會明瞭此事起見，特將各方得來消息，紀述如次，

託言爭承遺產入手

據曾被騙者言，騙婦氏名四姑，年可三十，貌僅中姿，于一九三二年冬季，彼對人言，謂歸自美國，其夫某氏，任美逝世，遺下產業在美國者，不下千萬元，但彼無子女、美國政府不允授與承領遺產權，彼此次返港，欲集得欵項返美，控告該地政府無理扣留其遺產云、

婦女貪利盡入彀中

該四姑又謂，假如與該地政府訴訟，而爭持者達千萬元、則非集合鉅資不可，當時聞者均有難色、以爲鉅欵不易集，四姑乃陳集會之計、據云由某一人領銜埋會，得欵若干，由該人負責交出之，將來訟事勝利，每千元酬報萬元，餘照類推，一時婦女輩貪心大利，遂即集會，

故弄虛玄司理受愚

該四姑以爲直接交欵與之，則欵多人將不加信用，而騙局敗露矣，於是出其偉大手腕，游說某公司司理人，代爲收欵，各集欵者以該公司司理，在社會上頗有名望，乃信之不疑，四姑於是由一九三三年開始收欵，直至最近始被發覺，據某一方面消息、則謂該公司司理是受愚者，蓋事先四姑對該司理言，謂彼曾有人交給欵項與之、彼爲一女子，恐被人愚，故託其代收欵、月送回茶資若干，該司理竟信以爲眞、

事未敗露騙子逃亡

直至前日、有曾交過八千元與該公司司理者、見訟事許久無音訊、乃往見四姑、欲查詢一二、豈知四姑見得欵已多、於愿已足、不知何時逃之夭夭矣、該人乃往警署告發、、指爲騙局、查被騙者十餘人、不期而集、大都年齡在四十至六十之間、中有麕足者、計共被騙去卅七萬元、此誠自有香港以來、不多見之騙案也、

警探查究傳問多人

警探當局爲欲明瞭此事起見、特于前昨兩日、傳訊該公司司理、並由該司理指出另一男子、謂與騙案有關、警探並傳曾問話、現聞有某甲之戚交十萬元者、比聞四姑逃省消息、不禁愕然、已於前日赴廣州、冀與之過、而得回多少云、昨日記者遇該班被騙人、中有一老婦、自云執日會得千五元、壹交與之、剩須籌欵以供日會、不勝拮据云、言已、大哭不已、（新亞社）

行使及藏有僞幣案

盧逢友罪名成立

判罰欵兼入獄

男子盧逢友、乃干諾道中一百四十號財利錢銀找換店之職員、於昨廿一日早被控于巡理府麥司堂前、謂其共犯兩罪、㊀擬在本港行使粵省僞雙毫十四枚㊁藏有粵省僞雙毫一百零一枚、被告延請羅文錦律師代表辯護、此案押候昨日下午二時半提審、茲錄情形如下、

原告作供

首由主控人英探目嬌路、署爲申述案由後、即傳原告婦人梁葵上堂作供稱、謂於夏曆七月十九日、由廣州到港、現下榻于粵華旅店、翌日（即八月十八日）晨七時三十五分、到財利找換錢銀店、以港幣三元四角五仙、換得省幣五元二角、當時儂之子朱輝煌、亦同行、儂於換得省幣雙毫後、即交與儂之子檢視、他於檢視畢、復語儂曰、換得之銀乃僞幣、不能通用、

拘獲被告

因此儂乃命被告改換通用銀幣、被告謂非彼之銀幣、其時圍觀者甚衆、有一男子對被告曰、應換回通用銀幣與儂、但彼仍却而不允、並在找換桌中之一抽斗中、取出銀幣兩捲、該男子命其拆開、當衆檢視、衆人皆謂該已拆開之兩毫銀幣、亦爲僞幣、于嘈吵中、有華探至、乃由華探將被告解返中央警署查究、儂與子亦偕同到警署云、

判結有罪

繼即傳朱輝煌及昌記銀號之職員林培、証人唐英、相繼作供、復由被告盧逢友上訴人台訴供畢、結果官判被告有罪、首罪坐苦工四個月、次罪罰銀二百元或坐苦工兩個月、另由被告店中搜獲之銀幣內、撿出港幣三元四角五仙、還與原告云、（新亞社）

巴士上失竊案

証供不足

被告得獲釋

深水埔九江街一五四號二樓婦女曾連、于本月十六日上午、由九龍城英皇子道乘八零九號九龍巴士車、欲返深水埗、車至譚公道、有一男子名李榮、坐于曾氏之左便、少頃、曾氏之紙袋底已被人割穿一孔、以信封包着之大洋一個、經已不翼而飛、曾遂疑所失之大洋、乃李榮窃去、遂亦下車將之捉獲、交差解控於案、至昨日下午二時半、解由九龍巡理府左堂譚司提審、被告延有爾勞律師代辯、官訊畢、以証供不足、判將被告釋放、（新亞社）

黃濤返國

赴歐考察事畢

廣東石井兵工廠長黃濤、於前年奉粵軍事當局派赴歐洲考察兵工、其時鄧演存氏亦被派同行、鄧氏適丁母艱、急於奔喪、先行回粵、黃氏則繼續考察、歷一年半、近接當局電報、囑即返國、黃乃買棹英郵顛浦拉輪、昨晨六時許抵港、查黃擬今晨挈眷返省復命、此次同輪返國者有林清許林爲總部派赴歐洲考察軍事者、（中央社）

風訊

小呂宋天文台昨日上午八時半颶風在東經綫一百卌度北緯綫十五度向西吹　新聞社

少女投報

被少年強姦

昨日下午、有年已十六歲之少女陳某、居西營盤加倫某號地下、投報警署、謂於本月十日被居同街某號二樓之少年溫某、二十歲、向之強姦、現已逃去無踪、請代爲查緝拘捕歸案云、（新亞社）

酒醉墜樓

吳七受傷入醫院

昨日下午六時、中環閣麟街四十號二樓、有婦人吳七、四十一歲、因醉酒而致由二樓樓梯墜下、當即跌傷身手各部、後由同居者送入國家醫院醫治云、（新亞社）

商業消息

日前南洋烟公司、在各大茶樓舉行千秋香烟大贈送、極得各界歡迎、上環添男茶樓主人、以千秋香烟既得各界愛吸、特承八週紀念作千秋香烟大贈送之舉、定于明日早午夜全日贈送、定於廿六日又贈送月餅云、

歸國華僑

酒醉毀物

自己也受傷

干諾道中大東酒店三樓廿二號房、有住客姓名黃某、乃于昨日上午偕同家眷一新入酒店者、至是日下午一時三十分、黃有友多人到訪、後、即取酒痛飲、黃一時性起、飲至酩酊大醉、將各物亂擲一頓、並將房中之屏門玻璃擲爛、手部堂受傷、血流如注、旋經店中人協力將其用十字車送往國家醫院施治、據聞黃氏乃最近由小呂宋返國之華僑云、（新亞社）

當街打架案

㊀男子冼章、余文、余猪、李合四人、昨晨被控于史司堂、謂其在太平戲院附近、當街打架、犯行爲不端之罪、各被告均認罪、官命第一第四簽保五十元、一年內不得再犯、第二第三各被告因受微傷、故未有簽保、㊁男子黃啓明、李根二人、前在大道東附近、互相毆打、被控于案、昨晨史司堂結訊、官命每人簽保五十元、一年內不得犯事、（新亞社）

兩工友打架

住西灣河第四街七號三樓男子蘇某、廿三歲、於昨午在太古船塢工作時與另一工友某甲、因金錢轇轕、發生爭執、纏竟毆武、蘇不敵、被某甲用刀砍傷手部多處、後乃自行投扑警署報案、由警送入國家醫院調治云、（新亞社）

一婦人被電車撞傷

住筲箕灣西灣河第三街十三號婦人劉燠、四十三歲、東莞人、于昨日下午四時許、往街市購魚、因橫過電車路時、適有某號電車駛至、雙方閃避不及、遂將婦人撞傷背頭等部、爲勢頗重、司機人見狀、乃即停駛、電召十字車到場、將之送往國家醫院施治云、（新亞社）

香港教育司註冊　南京教育部立案　南京僑委會立案　廣東教育廳立案

梅芳男女中學招生

高中　初中　小學　幼稚園各級

國內立案　升學便利　學費宿費　特別廉收

▲男校校址般含道八十四號　▲電話三二五五二

▲女校校址巴丙頓道一號　▲電話二二九七五

男女校各設半費學額三十名　即日開始報名九月二日開學

男校校長陳鐵一　女校校長吳敏墀

閱章處　大道中商務印書館　中華書局　大生公舖　荷里活道中興書局　世界書局　擺花街永信印務公司　德忌笠街民智印務局　明新鏡器公司

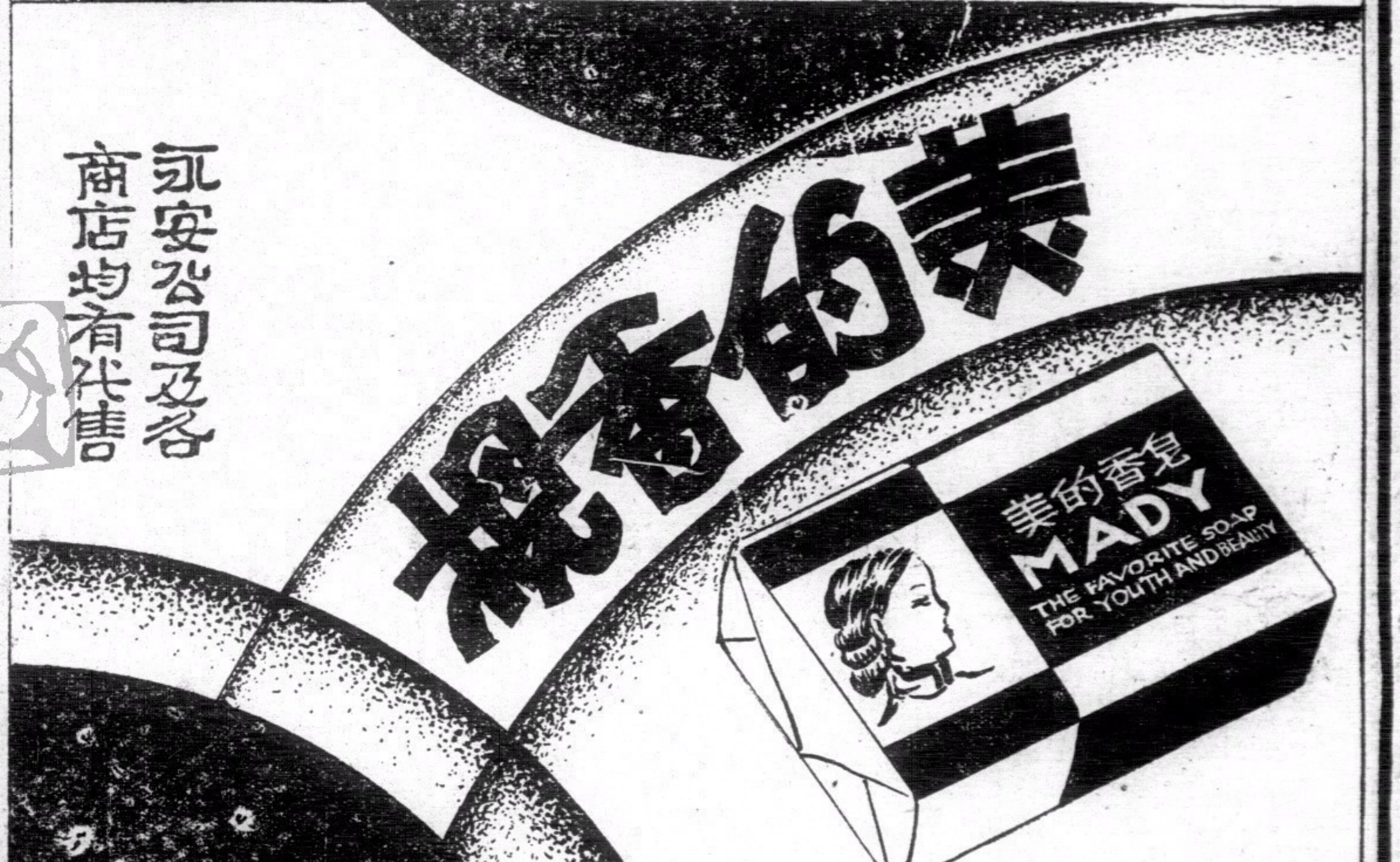

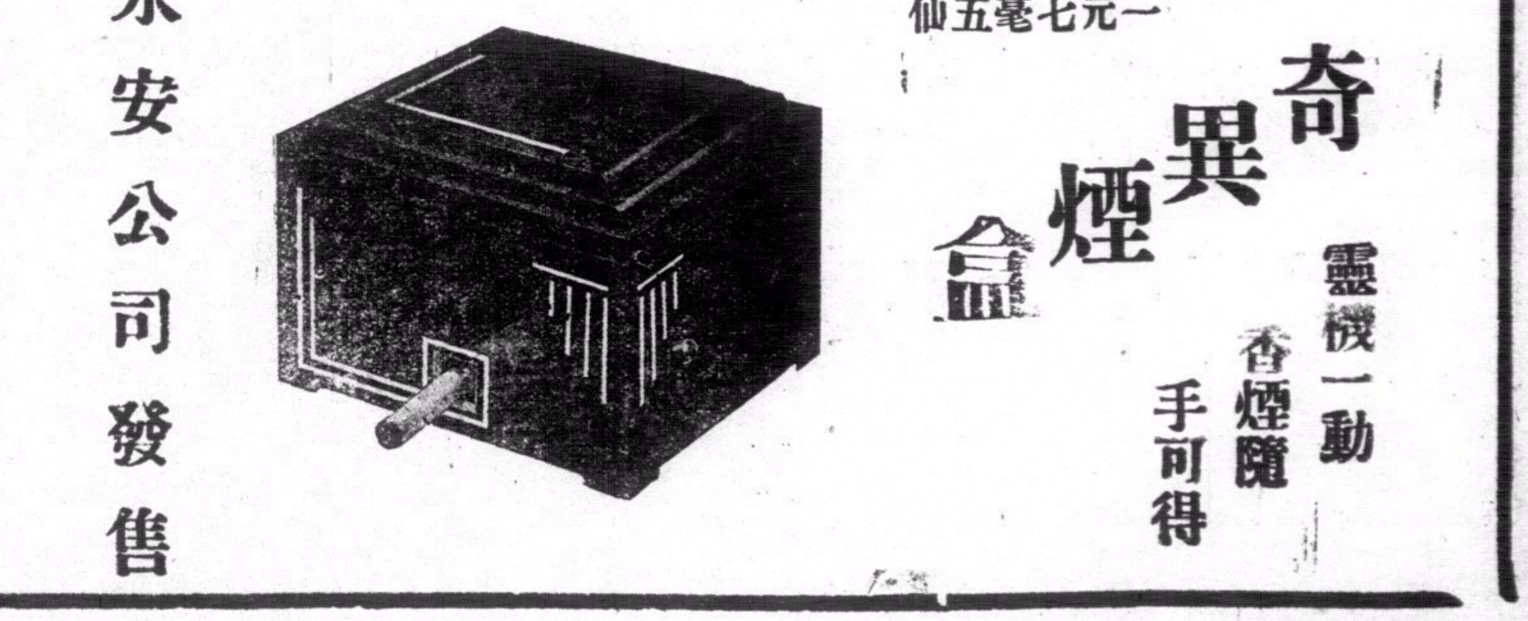

娛樂大戲院

破天荒裝置冷氣機　消暑怡情唯一勝地

即日公演

春色歌舞團

團員四十五人，浩浩蕩蕩，由歐洲初到，遠東表演。

服裝千襲，美女二一，戲目百餘，新派歌舞，堂皇宏偉，歐洲罕見，遠東未醒

每日二場每場演足三點鐘　頭場六點正　券價五毫　一元　二元　三元（另稅）　二場九點半　券價一元　式元　三元

今日十二點半至五點有影戲

開連環場　隨時入座　今日放映環球新片　恨海驚鴻　珍李門　亨利荷路　合演　座價特廉　樓下一律四角　超等一律七角

東方戲院

最後一天放映　溫拿公司最新製品　恐怖驚險離奇緊張慘案偵探巨片

絲車血案

三大明星　尼路咸美頓　絲拉多梨　佳坩比　合演

銀幕上十餘年來未有之奇案，在從西雅圖直達紐約的運絲車中，無頭命案連續發生，兇手不知是誰，犬偵探極力偵查，無從戈獲，卻藉一個全身瘋癲人破案，橋段新奇，恐怖程度已達極點，出人意料之外

同場加映名歌妙舞短片　風流侍女

明天換映哀感巨片　鐵窗艷侶

價目表連稅　日場：前座一毫　頭等二毫　超等三毫　夜場：前座二毫　頭等三毫半　小童二毫　超等五毫半　小童四毫

不日放映歌舞偉大名片　月媚花嬌

大華影戲院

即日放映　雷電公司歷程萬里實地攝製哀艷美感巨片

蓬島晨光

新進女星史提非鄧娜犧牲色相主演開角萬人拍演，

▲有「情天血淚」之美麗景色！
▲有蠻荒裸女之旖旎風光！
▲有揭露大自然之神秘情節！
▲有野人與白人劇戰之驚險！

下期廿五號換映美高梅歌樂香艷巨片　鸞鳳和鳴　珍納麥當奴最新傑作

不日重映一天　普天同慶

九如坊新戲院

即日重映　全球公司全部粵語歌唱對白諧談有聲巨片

野花香

馬師曾譚蘭卿合演

一鳴驚人，堪稱無敵，搬上銀幕，勝過舞台，名曲六闋，悠揚動聽，百看不厭，勿失良機，

下期廿三號映明星公司榮譽有聲巨片　空谷蘭　胡蝶　高占非　合演

不日放映神怪粵語巨片　金羅漢

港聞之二

四年人事恍如隔世

被拐四年跳出火坑　徒步尋親卒償願

少女張玲在油蔴地重逢乃兄　匪窟逃出步行四日始抵港　都市小姐變爲鄉村姑娘

四年前本港油蔴地方面、曾發生一宗駭人聽聞之少女被拐案、案中人爲少女張玲氏、時方十四歲、被拐後、其家人始發覺、乃往油蔴地警署報案、然當時警署對此、尚屬疑信參半、及後始行証實確屬被拐、然其時賊踪已杳、且賊人已離港他去、爲本港警察之力所不及、此案之銷沉久矣、不料在此事隔四年後之今日、女得跳出火坑、徒步四日而到港、尋獲其在港之養兄、則其事有足紀者、茲將各情錄下、

偵騎四出

查女被拐後、其母愛女心切、曾偕同戚屬回鄉、找尋女踪、但結果無所獲、蓋女之下落全無音訊也、在此情勢下、對女之希望乃告斷絕、時間荏苒、迄今四年、在腦海中亦不復有女之印象矣、

到港尋兄

女自失踪後、其母及戚屬已回鄉、祇其養兄尚在港、以小販爲活、日夕挑貨、隨街呼賣、前夕在油蔴地、忽而見前面來一鄉女、呼之曰阿哥、細視之、乃爲失踪四年之阿玲、不禁驚喜交集、蓋阿玲失踪日久、以爲其已不在人世矣、今乃儼然猶在、則其喜出望外可知矣、

警署報案

相晤後、女縷述其被拐經過、其兄乃偕往旺角警署報案、但該警署以此案當日係在油蔴地投報、乃令其赴油蔴地警署報案、查女在警署除報告被拐經過情形外、並能將匪名字供出、警察將盡力偵緝匪之所在、以資查拿歸案訊辦、

逃出火坑

查女被拐後、跟賊人在鄉過活四年、已儼然成一鄉女、能操客籍語、近者賊人防範稍疏、始乘機逃出、但因手無餘貲、祇得步行、歷日四日、始克抵港、到港之後、回憶其舊人居址、但門庭依舊、人事已非、尚憶其養兄係在油蔴地沿街賣物爲生、因而隨街觀望、希望偶然碰到機會、得遇阿兄、果然不失所望、不然在港少不免有吃苦矣、（新聞社）

（新亞社訊）四年前有寓油蔴地之十八歲女郎張玲、被拐失踪、昨晚突然赴九龍尋訪其誼兄某甲而甲亦爲她在港之唯一親屬也、當時甲方在經營其日常小販生活、覩張女歸來、身衣客裝衣服、健康如常、于是帶同赴旺角警署報案、該署當局、以女四年前失踪時、曾在油蔴地警署報告、因此轉發油蔴地警署偵探部辦理、聞張女此次從常平地方走出、經過四日之時間、歷盡艱險、始能抵港、因當女失踪之時、其母及親屬等、經偵騎四出亦未能珠還合浦、意已失望、惟有付諸天命、今張女幸得脫離虎口、回家團聚云、（新亞社）

九龍城 鉅失案

損失二千餘元

九龍城宋帝道第四十七號住宅、發生鉅竊案、計共失去金飾共值銀二千二百七十四元五角、查該住宅中人、于前夕十二時入睡、至昨晨七時起床、見檯中物件零亂、檢視有頃、即發覺金飾箱已失所在、乃由該案主人到警署報案、因此警署復派出中西幹探多人前往查究云、（新亞社）

無主槍械

被警探拾獲

本月十五日、有某號警探行經沙田坳山邊、拾獲手槍一支、子彈三枚、劍仔一把、無人認領、遂將之携返警署、昨早呈榮司發落、官判將之充公、（新亞社）

水手犯兩罪

行騙兼立假約

男子鄧式、乃尖沙咀水師警署十一號水手、被控于九龍巡理府榮司案、謂其犯有㊀騙去原告李煜欵一百五十六元、㊁立假約之罪、案經一度過堂、押候一星期、昨早續訊、官命再押候一星期、被告交保七百五十元出外候訊云、（新亞社）

爆石傷人

昨日下午五時許、筲箕灣新百尺路附近山上、因爆石失愼、而致被石傷及工人一名、其人爲余兆年、廿八歲、爲合興建築公司工人、余氏頭部受傷較重、後由同侶召十字車送之入國家醫院云、（新亞社）

設計行騙　卒被拘入獄

男子邱九、二十一歲、寓上環西街某號地下、被控于案、謂被告于七月二十八日、冒稱在中央警署小販部充當侍役、謂可代原告人高福領取特別實食物牌照一個、有犯行騙之罪、此案于昨日下午提訊于麥司堂前、由主控英探述稱、被告行騙原告人二十元五角、隨由高福及証人陳有貳式陳七等作供、官判被告有罪、入獄一個月、（新亞社）

請減電燈等費　商會遞函各公司

昨已由黃廣田簽字發出

華商總會、日前由值理提出討論、議決通函電燈電話煤汽三公司、請其于當今商業凋零、銀價暴漲之秋、將費略減、以輕負担、該函本應早已發出、惟尚須搜集多方意見、以求有充份理由、故未能從速發出、但商會方面、對于此事、亦未緩辦、查華商總會致九龍中華電力公司、香港中華煤汽有限公司、香港電燈有限公司、香港電話有限公司之四公函、業于昨日由商會主席黃廣田簽字發出、送交各公司、但記者復查悉電燈公司、電話公司、對于要求減費事、有頗難接納之態度、如香港電燈公司、一日前已自動每一度電減低一仙、九龍中華電力公司、則以九龍方面住戶空疏、接駁電綫、成本甚昂、電話公司亦以滙水飛跌、殊難逆料、一旦減費、則於生意頗有損失云（新亞社）

大澳鹽田誤殺案　莊馬全釋放

陪審員認被告無罪

新界大澳、海生利公司鹽場工人莊馬全、被控于今年六月廿五日、在所轄鹽田、與該處鄉人、葉事鬥毆、拾鐵鉀擊傷葉事、致誤殺一命、前經由南約理民府史司甲頓審判詳臬定讞、昨日解送高等刑庭、由副臬司連素提訊、以被告莊馬全認有罪、傳陪審員七人陪審、被告未有延聘律師代表、政府律師駱克士蔑夫主控、據陳述案由、畧謂被告受僱於海生利公司、因當日死者到該公司鹽田捉蚧、故發生口角鬥毆、被告拾鐵毆擊死者以致斃命、即日由大澳警察分署長地剌亨特據報、命華探梁榮、任炳、赴海生利公司、將被告逮捕、交由溫帶辦主理、至死者受傷後、舁送九龍醫院、旋即因傷斃命、經該院醫生急厘夫、剖驗死者遺骸、幷死者之父葉昌、其母麥容、到殮房認屍、主控官述畢、九龍醫院醫生急厘夫供述檢驗死者原因、次由當日偕同死者往鹽田捉蟹之小童鍾曹仔、供述目擊被告毆打死者經過、又該公司司理楊倫孫、證明被告受僱于該公司屬實、復傳死者父母及其他關係証人供述當日情事、被告作供反詞否認犯罪、訊至下午一時許、由連司發表意見、後陪審員退商半小時、一致以被告無罪、連司立決被告無罪省釋、（新亞社）

兩少年被控　行爲不端罪

每人簽保不得再犯

少年麥培王榮二人、于昨廿日上午八時許、在皇后大道中、以蕉皮鐵片等物擲入該街第三六八號全球餐室內、被拘控於案、由麥司提審、謂該兩被告有犯行爲不端之罪、首由四〇九號華探容全作供畢、官判每人簽單十五元、一年內不得再犯云、（新亞社）

虧空案　被告無罪釋

油蔴地上海街三二九號樓下永隆找換店司櫃人黃某、廿七歲、被控于案、謂其由本年三月四日至七月八日、有虧空該店四百七十四元之嫌疑、此案昨日下午二時半由九龍巡理府榮司提審、被告延李美度士律師代表否認有罪、官訊畢、以被告無罪、將之釋放云、（新亞社）

又一新律師

吳思豪、畢業於美國哥林比亞大學、旋在本港布律端律師樓實習法律、業經考試合格、定於本星期五日在高級法庭求按察司許其在本港執業律師、查吳氏仍在布律端律師樓受職云、（世界社）

彭景霞控夫案　陳廷光未到庭就審

法官下令出票拘拿

少婦彭景霞、芳齡二十、貌頗娟好、前延請廖亞利孖打律師、出票控其夫陳廷光（查陳氏乃一學生）於九龍裁判署、謂其不履行贍養之義務、及將之遺棄罪、案經裁判官譚臣判決、判被告陳廷光每月補贍養費廿五元與原告、該案自訊決後、陳氏仍不履行、而彭婦亦無奈、于是再往謁譚臣裁判官、投訴一切、並求官准其再行出票控其夫、官准所請、遂再出票進行控告陳氏、詎其不依裁判官命令、供給贍養費與彭景霞罪、該告票亦經派差傳往、惟昨晨開庭訊審時、被告陳廷光未有到庭就訊、官遂下令出拘拿票、往拘被告、（新亞社）

日知錄

各院戲目

香港
娛樂—春色歌舞團
皇后—紐約一夜（西片）
中央—太子出家（中片）
東方—絲車血案（西片）
高陞—新月宮寶盒（中片）
太平—鬼影幢幢（西片）
利舞台—美人心（中片）
九如坊—野花香（中片）
西園—濟公平妖（中片）
長樂—鬼猫（西片）

九龍
平安—紅粉鋤奸（西片）
大華—蓬島晨光（西片）
普慶—普慶男女劇團　夜胡笳驚塞雁（粵劇）
東樂—風雨之夜（西片）
北河—生活（中片）
油蔴地—醫驗人體續集（西片）
官涌—續集白牡丹（中片）
砵崙—珍珠塔上集（中片）
旺角—四大女俠（中片）
景星—小女郎（西片）
明星—開天闢地（中片）
廣智—水上英雄（中片）

香港播音

（上午）十二時半至二時、西樂唱片秩序、時氣候報告、五時至七時、轉播香港大酒店、七時至八時、西樂唱片秩序、八時晚間氣候報告、中樂唱片秩序、文明書薛、（廖了了、黃碧霞）、女兒嬌、被你驚醒我了、（廣東音樂研究會）、還花債上下卷（陳皮梅、西麗霞）、走馬英雄、旱天雷（林浩然、譚沛黎、何大傻、呂文成、蔡保羅）、孤芳自賞（古妮、婷婷）、喜相逢、蝶兒飛（廣東音樂研究會）、巴黎野史（譚伯業、琼仙）、新年之樂（黎莉莉）斬馬謖（飛影、妙生）、醉落魄、賽龍奪錦、（林浩然、蔡保羅、莫棣珩、何大傻、大叔）、樊梨花（陳非儂、黎明鏡）、淡掃娥眉朝至尊、（白駒榮、千里駒）、雨打幽蘭（馮俠魂、駱錫蘭）、八時半ZEK啓羅週、六百四十、西樂、九時至九時一刻、收接英京、十時半完畢、續將各報送來新聞傳播、（新亞社）

廣州播音

廣州市政府播音台、今日播音秩序如下、

★日間★

㊀中樂唱片、十二時至十二時五十分、一、永壽年班「賀壽大孖子」、二、「職業介紹」、三、白玉堂千里駒唱「旱天雷之泊舟」、四、白駒榮碧雲唱「拆艷成名」、五、薛覺先唐雪卿唱「歌台艷史之花好月圓」、六、未起床獨奏「一中國童子軍上號」、七、音樂合奏「搖落花」「將軍令」、㊂本市天氣報告、東亞天氣概況、本市金融行情報告、晚間節目預告、下午一時上海報告、十二時五十分至一時、㊃粵語新聞報告、一時至一時二十二分、㊄西樂唱片、一時廿分至二時、一、「蓮花世界」、二、「匈牙利舞」、二、「髮侵曲」、「一、二、三、四」、三、「流恨皇帝之選曲」、四、「火棨之選曲」、五、酒色歌、「南方玫瑰」、㊅休息二時、

★晚間★

㊅中樂唱片、六時卅分至六時五十分、一、永壽年班合奏「六國大封相」職業介紹、二、郭玉麟唱「白骨野人之怨婚」、四、小丁香醒魂鐘唱、「脂粉皇帝求婚上卷」、五、薛覺先唱「雙蝶弄蝶洞房」六、「音樂合奏「雨打芭蕉」七、東亞天氣概況、本地預測今日四時以前、廿四小時、所得雨量及氣溫最高、最低、用華氏表、攝氏表報告、今日與昨日氣溫比較、本市金融報告、明日節目預告、下午七時刻報告、六時五十分至七時、㊇宣講由高等法院担任、七時至七時卅分、㊈中樂唱片、七時卅分至七時四十分、㊉國語新聞報告、七時四十分至八時、㊀一般常識、八時至八時十五分、㊁英語新聞報告、八時十五分至八時卅分、㊂特備西樂節目、屆時宣佈、八時卅分至九時、㊃㊄粵語新聞報告、九時至九時卅分、㊄繼續特備西樂、九時卅分至十時卅分、㊅休息十時三十分、

天氣預測

有颶反旋風盤於太平洋而達日本南部之東南、低氣壓位於北海道之西、向東北移動、太平洋之低氣壓在岷尼拉之東約四百五十哩、向西或西北移動、今日天氣、吹西風、輕微、溫和、天色佳、

潮水漲退

漲—上午二時四十五分　下午五時四十二分
退—上午十時五十分　下午七時廿六分

太陽出沒

出—上午六時零三分
沒—下午六時五十分

節候變遷

立秋後十四日

曆數備考

乙亥年七月二十四日

羅永祥攝影　陳錫熊收音

大觀萬象粵語歌唱悽艷滑稽鉅片

麥嘯霞編導　趙樹燊監製

半開玫瑰

八月公映

林坤山　黃壽年　葉仁甫　劉髯公　林妹妹　萬笑馨　戴雪蘭　吳楚帆　何大傻　錢大叔　黃佁

華南映權合衆廣告公司經理

歌林唱片

歌林第十二期乙新片

第十二期乙表新唱片即日上市

譚伯葉、上海妹唱　鼾馬艷史三卷
桂名揚、銀飛燕唱　火燒阿房宮（本式）
月兒、朱頂鶴唱　貍貓換太子
大傻、環仙唱　王允獻貂蟬
白駒榮、月兒唱　過猶不及三卷
譚伯葉、黃佩英唱　一夜嬌容
廖夢覺、馬次文唱　傻仔拜年
子睺華、奔月唱　社會現象中幕二卷
月兒、大傻、九叔唱　攞路行三卷
牛仔、月兒、大傻唱　爭靚仔
譚伯葉、銀飛燕唱　試郎心
月兒、奔月唱　難兄難弟四卷
大傻唱　大傻車大炮

名貴音樂片　歌聲俱樂部音樂團灌奏　行樂詞　疏簾淡月　餓馬搖鈴　三醉　雨洒仙菴　娛樂昇平

諸君試聽一律歡迎請到各公司及唱片商店

和聲廿四年度大傑作

寶豐保險公司港分公司廣告

逕啓者、敝總公司在滬創立歷有年所、並在南京天津青島漢口廣州諸大埠設立分公司、承辦水火汽車意外各種保險業務、備蒙各界信任、不勝感紉、茲爲香港各界服務起見、設分公司于皇后大道中六號四樓、如荷以水火等險見委、無任歡迎、此請

公鑒

董事　榮宗敬　陳光甫　夏筱芳　唐壽民　黃漢樑
監理　歐偉國
總經理　朱如堂
經理　孫慶棠
謹啓

電報掛號「PAOFOONG」　電話號碼三三一三一

九龍 民生書院招生

▲小學部 九月二日開學
▲中學部 九月六日開學
○○暑期補習學校七月廿二日至八月廿四日○○
詳細章程 函索即寄

教育部立案 南方中小學招生

校址 跑馬地禮頓山道十五至十九號
電話 二四三二一
暑期學校 七月二十二日星期一開始
秋季始業 八月十九日星期一開學
校長黎萬機學士

聖保羅男書院招生

復課日期：九月九號
新生試驗：九月三號上午九時
投考手續：凡新生一經取錄 須即交按金十元該項按金離校時得領回

大華英文書院招生

附設夜學全年不停授課 兼設宿舍
秋季始業隨到隨考 設備圖書室儀器室
校址 雲咸街七十九號全間
校長高觀榮學士啟

孔教學院續招各級新生

本院開辦迄今已歷六年所有學科除照定章益加完善外各級主任教授均聘名師宿儒及國內外大學畢業生充任並將學費減輕以期普及有志向學者祈速來掛號
學級：中學 小學
報名：現已開始報名
試驗：隨到隨考
復課：八月廿三日
院址：堅道一百三十一號
院長朱汝珍

青年會日校小學幼稚園招生

八月廿八日 舊生補考
廿八廿九卅日 舊生繳費
卅一日 招考新生
九月二日 開學
校址：必列者士街
電話：二六六一八

聖保羅女書院招生

本校向重中文。秋季更改良擴充。於高中初中班。多加英文。以升高英文程度。而中文亦無缺減。特聘倫敦大學文科傅時中學士。英國加蘇大學班娜拉學士。金陵大學胡美珍學士。嶺南大學理化科唐基學士。家政科陳慧貞學士。金陵大學體育科楊勵容學士。燕京大學鄭長庚學士。香港大學理化科梁毅德學士。文科黃紫霞學士。分科專任教授。以應潮流。各科儀器。陸續增加。操場。游泳池。烹飪科。尤為完備。學費分級減定。投考費僅收一員。
試驗：八月廿九日
開課：八月卅一日
校址：麥當奴道纜車傍路

廣州培正香港分校招生

校址：九龍何文田當打老道
升學：本校學生直接升入廣州東山培正中學
學級：招考初中一年級及小學各級男女新生
試驗日期：新曆八月廿四日上午十時（九月二日上課）
取章報名處：（一）本校（二）德付道中國民銀行（三）九龍彌敦道三百九十三號國民銀行

香港嶺南分校招生

學級：招收小學一年至六年各級學生
新生考試：九月二日星期一上午九時
開學：九月四日星期三上午九時
校址：史塔士道又名司徒拔道

港僑中學招生

本校開辦廿五載在香港教育司註冊又在廣東教育司立案由廣東教育廳頒發校字第二千八百四十號校印及育字第一百二十九號校印各一顆校址在中環些利街廿號（電話弍捌捌伍陸）學額六百餘人凡宿舍禮堂圖書館儀器室運動場休息室游藝室校園等均設備完善課程與國內外學校銜接管教向稱嚴密在本校高中畢業可升考國內大學及香港大學八月廿六號星期一開課續招高中初中及小學各級生（不收女童）隨到隨考章程到取即奉
校長李達入啓

赤柱 聖士提反男校招生

校地寬廣 建築新式
中英文並重 中小學兼收
新生隨時插班 寄宿走讀均可 章程函索即寄
新生試驗：陽曆九月七日上午九點半
開課日期：陽曆九月九日

中國教育部立案
華僑中學招生
高中 初中 小學
校址：堅道炮台道
電話：二二一七

萬國函授美術學院 函授西畫

院址皇后道華人行電話二六一九零院長劉樹聲索章剪南華告白付郵三分即寄（郵箱一零一五號）
教員：均為國內外藝術大學畢業而富于辦理函授經驗者
科別：全科選科
教材：經本港政府審定註冊按照國外大學藝術系編著包括一切現代新興藝術 全科精美教本數十冊選科精美範本講義永久存用
保証：創立四年學員遍世界未有習過圖畫者亦決保証成功
優待：為適應經濟現狀扶助學者全科減費選科半費招男女生
贈送：另贈中小各校廉費獎勵學額（校長來函即寄）有志研究勿失良機
修業：教授速捷隨時均可入學及畢業

養中女中學招生

香港教育司註冊 南京教育部備案 僑務委員會備案 廣東教育廳立案
班級 高中初中小學及幼稚園
試驗 國歷八月廿二號上午十時（紙筆自備）
上課 國歷八月廿四號
夏令班 新生報名後如在夏令班補習一律免收學費
校址 堅道三十八號至四十二號 電話二三七七四
本校擴充圖書館增設儀器室學生宿舍取費從廉每學期收膳宿費陸拾員
董事長柳金田 校長張若梅啓

香港培英中小學招新生

到廣州去升學嗎？請到培英學校來！一、可減少經濟負担；二、可直接升學；三、可得同等的進步
開課：八月廿六號 試驗：八月廿三號
男校址：一、灣仔軒鯉詩道一〇九號 二、大道東竹居台一號 三、洛克道三百四十八號
女校址：一、軒利詩道一〇五號 二、跑馬地山村道六二號

香江男女中學暨附小 高初中招生

開章報名處
香港 深水埗大埔道十六號本校 深水埗長沙灣道六十二號 油蔴地彌敦道彌敦酒店 上海街寰球織造公司 永樂街麗源銀號 德輔道中新廣合金山庄
廣州 文明路國立中山大學號房 東山百子路培桂中學
試驗日期八月二十日上午九時 開學日期 八月二十六日
⊙校舍宏敞 ●膳宿俱備
校董會正主席范綺 副主席黃廣田 賴際熙 校長梅萑繁

漁船藏生坭案 罰欵五千元 次三兩被告無罪釋放

泊于西環尾之漁船三九八七Y號、日昨被華探文妹等多人、前往搜出生坭七百両、當即拘去男子郭金帶、及其弟金成、金牛共三人、控之于中央巡理府史司堂、被告延請山打臣律師代表辯護、前已提堂一次、昨日下午正式提審、山打臣律師代首被告認罪、謂次三兩被告年輕無知、求官赦宥、並將其漁船及牌照發還、俾得以供奉其老親云、主控方面亦不反對、官乃謂次三兩被告曰、本司現將汝釋放、但嗣後汝等不宜再作此等違法事、否則必科以同樣處罰、決不寬貸云、遂判首被告罰銀五千元、或入獄一年、生坭充公、（新亞社）

青年車下死

青年馮養、十九歲、在水渠道十七號傭工、昨晨八時許、馮行經該處附近、忽被某號汽車撞傷內部、勢殊重、旋入九龍醫院、但至昨午馮已因傷斃命矣、（新亞社）

漁人蘇萊 被魚炮炸傷

昨晨七時十五分、漁人蘇萊、四十二歲、駕其艇出海捕魚、至新界大埔海面、蘇即用魚炮放下水中捕魚、乃因遲鈍、至不及放下、遂為魚炮炸傷、口鼻俱傷、雙手亦斷去、勢極重、後由大埔中人用車送之入九龍醫院醫治、為勢甚危、恐有性命之虞云、（新亞社）

西女失手袋 損失三百餘元

林青兵營隊長班列之妹、於前星期四日、始由澳洲乘船來港、昨到警署報案、謂本星期一上午十時十五分、至十一時十五分之間、彼在荃灣青龍頭之海濱游泳、被人潛入其第四號更衣之棚內、竊去銀手袋一個、內有銀及首飾等物、值銀三百一十三元、又其女友亨廷頓女士、亦失去草織手袋一個、請存案查緝云、（新亞社）

兩男子 被控毆潘福

男子潘福、廿五歲、在某汽車公司充洗車之職、于前十九晚九時、行至灣仔鵝頸橋附近、被途人多名、指為調戲婦女、將之毆至重傷、仆地不能行、後由司值警察聆訊、即電十字車送往國家醫院救治、並拘去男子黃恩、黃金二人、前晨控之于中央巡理府史司堂、因潘尚在院留醫、故押候昨晨提審、然潘以傷勢奇重、尚未能簽庭、官命押候至本星期六再審云、（新亞社）

港聞之三

電影界

娛樂● 規模宏大之「春色歌舞團」昨日在娛樂戲院表演、本港觀衆、震於該班威名、未屆開塲、所有全院座位、已盡數售出、向隅者大不乏人、聞該團此次運來佈景服裝凡百餘箱、規模宏大、洵是驚人、該班每塲表演三點鐘、所演曲藝多種、均新奇奪目、名副其實、昨詢諸該班主多尼教授、據稱、在娛樂演完之後、即往上海、再不在港停留、又聞娛樂戲院、今日由十二點半至五點仍有影戲、乃連環塲性質、觀衆可隨時入座、價目四角、七角兩種、選影之片、乃環球出品「恨海驚鴻」云、

大華●「蓬島晨光」為雷電華公司深入英屬新幾內亞島實地攝製之別開生面蠻荒巨片、把當地的美麗風景及健美裸女之實際生活、攝上鏡頭、加上一段纏綿戀愛故事、由大明星「史提菲鄧娜」主演、開角萬人拍演、洋洋大觀、現由今日起在大華戲院放映、下期換映歌樂巨片「鸞鳳和鳴」、乃珍納麥當奴主演云、

定例局今日會議 布議員對兒童游樂塲之質問

今日下午二時半、定例局將舉行會議、查是日議案中有關于兒童游樂場者、案提案人為布力架氏、事因港中各西報、對尖沙咀中間道與漆咸道間之兒童游樂場、謂管理不善、故布氏乃有此問也、茲錄會議程序如次、議員布力架提出質問、㈠政府對於近來各西報所刊登之函件、指摘九龍中間道與漆咸道間之兒童游樂場設備之不滿、會否注意及此、㈡如政府認為有改善必要之、則將取何步驟、以改善之、㈢政府對于下列各點、是否剋即執行改善、（甲）各西報所指摘各點、（乙）設備衛生飲水器具、（丙）定一更有效之方法、使場內各地不致為閒人佔據、（丁）在場內適宜地點分植樹木、使夏季烈日當空時、得以蔽蔭、（戊）場內是否僅限兒童及其看護人方能入內、㈣政府是否贊同公開徵求意見、以改善兒童游樂塲、使一般兒童得以維持其應享受之利益、輔政司建議、請通過施行本年七月十一日第十一欵財政委會報告書、庫務司提議、請通過本年之政費二千七百一十四萬三千九百一十六元、其用途乃用作本港建設及收回內地的、司提議潔淨局一九三年第五百六十四號等、律政司提議、關于公衆衛生及建築條例第十六章第七卷之清道及濾海之修正方案、應通過執行、律政司提議首次宣讀下列各修正則例草案、（甲）盜竊及同等罪罰條例之修正、（乙）偽造公文及一九二二年偽冒認別人罪罰條例之修正、（丙）偽造罪條例之修正、（丁）危險藥品之修正、（戊）一九三二年錢債案法例之修正、（己）公務員署費用條例之修正、（庚）遺產徵收法之修正、律政司提議、二次宣讀之則例草案、一九一二年皇家律師規例之修正、及註冊九二四年所訂定者、（新亞社）

教育界

大同中學 訓育可觀

灣仔大同中學對訓育之設施、夙極縝密、以期符于人性教育之旨、且廣造學生立身之基、其目標尤注重于團體化與社會化、故開校未久、即指導學生組織大同市、使學生有學習辦事之機會、與乎社會生活之智悉、一年以來、成績殊有可觀、訓育之效果、以得完成其若干部份矣、查該市以一學年改組一次、前（十九）日下午、依章舉行第二次改選大會、選分市長及各部職員、開選舉結果、市長為前任市長林伯鴻、副市長為譚光華云、

建南中學 新學生頗衆

對海彌敦道建南男女中學、自秋季招生以來、投考者異常踴躍、十七日編級試驗、除舊生外、共招得新生七八十人、昨日上午八時半開始上課、新到學生聞仍允隨到隨考、倘有轉學證書或畢業證書者、得免考入學云、

精武學校 廿四日開課

堅道二號精武學校、現定是日（廿二）日上午十時、考驗新生、隨到隨考、並定廿四日開課、查該校辦理素稱完善、除中英算及各科外、尤注重國術訓練、使兒童身心、均獲充分發展、本學期為減輕負担學生起見、將各班學費、特別減收、並添購各科書儀器、以便實習及參考之用、更多設免費學額、以鼓勵向學兒童、得有免費讀書之機會云、

燕大招生 港三人及格

北平燕京大學、日前托港華人青年會代為招考新生、經于日前舉行、現查取及格被取錄者三名、為許衍敎、謝祺捷、莫啓□三人云、（廿一．十）

崇蘭女子中學正校分校及幼稚園招生

學級：中學、高小、初小、幼稚園、
上課：國曆八月十二日夏季七月十四日
校址：正校跑馬地黃泥涌道八十一號 電話二四〇一三
分校：軒鯉詩道一七一——一七三

實業公報（第二三三期）

●已於六月廿九日出版
本公報登載關于農林鑛工商漁牧及勞工之命令法規、調查統計註冊廣告等項每星期出版一次訂價全年大洋五元郵費在內零售每冊大洋一角凡關心實業法令及建設事業者均應購置一份以資參考
如欲訂購請逕向實業部總務司第五科接洽可也

大中聲片製造廠 粵語歌白滑稽笑片 荒唐鏡

經已開拍 不日公映

註冊商標

金妹牌 線衫
紗線紡織 華麗耐用
香港 維新織造廠出品
永安有限公司總經理
各洋貨商店均有發售

滅疥
滅疥不但立能止癢並且袪除病菌恢復皮膚之健康美
BAYER

南屏大酒店

香港德輔道中門牌一三九至一四七號
自動電話二八一零一至二八一零五
食在廣州 住要南屏 空氣充足 房租最平
每點鐘計 格外歡迎 每日計算 租價五成
論月長住 隨時面訂 水喉冷熱 日夜充盈
風扇蔗座 利便供應 廚師烹飪 聘自羊城
侍役招待 一片忠誠 長途電話 消息通靈

財部救濟南洋僑胞

一部份僑胞歸國投資實業界

僑胞經濟衰落二原因

(上海訊)南洋一帶我僑胞，向占有經濟上之特殊勢力，年來受世界不景氣之影響、漸見低落、關係我國社會經濟至鉅，故財政部前曾派員前往調查，以資救濟，茲中央社記者爲明瞭該地僑胞經濟衰落現狀起見，以此向本埠僑務界方面探詢，茲分誌其各情如次，

昔年狀況 南洋大小各島嶼距離我閩粵海岸甚近，故我國僑胞前往謀生者甚衆，以勤苦善於經營，類多赤手而往，滿載而歸，數百年來已握有該地金融上優勝勢力，僑胞之旅居南洋各埠，數達一千萬以上，大都商業，年有盈餘，在昔每年匯寄祖國，最多者數達一萬萬二千萬海關兩，爲國內社會整個金融上一大幫助，僑胞富於愛國心，對於國內各種捐欵，尤踴躍輸將，陸續滙欵歸國，亦不在少數，但最近五六年來，受世界不景氣之影响，及當地之種種壓迫，以致年見低落，因之近年匯欵歸國，亦年見減少，其影响所及，實非淺鮮也。

衰落原因 各僑商業衰落之原因，果受世界不景氣之影響，促成之者、本始非受各地當局之壓迫所致也，日英貨品積極傾銷，同時限制華貨進口，此其一，增加華僑入口稅率，以限制華僑入境，此其二，凡此種種，都足以使華僑經濟上日漸衰落，亟須加以救濟者也。

財部救濟 財政部長孔祥熙氏，鑒於南洋華僑經濟衰落日甚，關係我國整個社會經濟至鉅，爲謀救濟計，曾特派該部總務司長許建屏前往考察，許氏返國後，即將考察所得，彙編報告呈部，茲悉財部已將許氏報告詳加研究，以資救濟，據本埠僑務機關方面消息，南洋僑胞經濟衰落之亟待救濟，誠屬刻不容緩，惟救濟辦法，當從長計議，蓋茲事體大，實不易着手，僑胞方面已有一部份鑒於上述原因，擬挾資返國，向國內實業界投資者已有數起，想繼起者必衆也云。

一批周代遺物

古墩貯飯菜暑大不變

嘉興雙橋掘獲

(嘉興訊)國立暨南大學歷史社會系主任教授張天方，此次來嘉興，赴雙橋考古、在東雙橋察勘古玉、土地、東雙橋南察勘古瓦及古磚、考查結果(一)嘉王公路北西邊出土玉器石器地點、證以古物之質式色澤、可證明爲周末古址、(二)嘉興公路橋南東邊古井、爲漢代遺址、(三)古陶出土地點、亦爲漢代、內中尚有一處未能斷定、當張天方考古歸來、過禾時曾對時報記者談、在双橋搜集古石古玉砥等十餘件、記者特乘蘇嘉路長途汽車馳赴雙橋、實地專訪、各情分誌如次、

抵 雙橋、從汽車站後面田中泥路行至鎮上、東西兩面河中有石橋兩座、因標名鎮、記者先赴雙橋民教館實驗區、鎮公所訪問、由民教館實驗區任武、鎮長吳鶴鳴、副鎮長郭瀛洲、計肇才、偕同記者分向各搜藏古石器家借閱、要求攝影、一面由記者分別訪問古石器之來源、

古 器中以周末時代圜形大拱璧、頗珍貴、共有四塊、兩塊拱璧係南貨店何正麟所藏、另兩塊、係荳腐店王阿高所藏、據該地人語記者、以前有一塊較小之拱璧、被一嘉興人出一百三十餘元買去、當時出賣這拱璧的人、當做是普通玉器出售、現經張天方氏鑑定確係周末時代之物、

有 古一個、亦係周代物、係胡善昌出十元買得、上有麻布紋、可惜已被一古董商人攜至盛澤、現又轉運赴杭州、據許多人談、此古堤內、夏天貯飯菜、不會變壞、

陶 器藥罐四把、非常別緻、亦周末時代物、係古　泥地掘藥所用、質硬如鐵、藏鎮主人朱光華、是開雜貨店的老闆、

古 物中最感有價值者、爲周末古瓷器酒壺、倘爲詩人李太白飲酒所用之壺、此說渺茫、殊難考證、旋記者等在烈日下步行至東雙橋南汽車路旁祉墩察勘古井、因地塘植水甚多、井已淹沒、有一鄉人摸起漢磚兩塊、一係麻布紋、一係漢紋、一係惜已損壞一角、

張 天方氏考查雙橋出土玉件、共有三處、均無紀錄、一次爲清光緒時、第二次爲民初、第三次爲民國二十一年五月間、建築蘇嘉公路而發現、有一處稻田中、爲清代第一次發現玉器之處、田嵌入三面桑地之內、現已無痕跡可尋、過公路橋、在路西池塘內、即逆民國廿一年第三次發現古玉之處、遠望橋北路牌處、即民初發現古玉之處、

記 者與該地鎮長吳鶴鳴訪問、據答、「雙橋土」是遐邇馳名、考嘉興全縣只有兩處、還有一處是新塍西北柵外徐田廊之「徐田土」、亦屬同樣有名、徐田土比雙橋土範圍小得多、雙橋方面鄉人、墾田翻地、常有掘出小件古物、「雙橋土」要算北土最好、南土次之、

二十八歲青年 五年內娶妻八十

(貝爾格勒訊)五年內共娶八十個妻子之馬尼亞、已於羅馬尼亞京城被捕、馬氏年僅二十八、據謂彼娶八十妻、曾耗資美金二十萬元、惟結婚後即騙取女子之金錢、隨即遺棄之、

牯嶺租借地收回經過

民十六已收回警察權

本年八月收回行政權

(牯嶺訊)廬山之牯嶺外人租借地、於民國十六年一月收回其警察權後、關於該地之內務、財政、工務、衞生、等行政、仍操諸外人所組之董事會、由牯嶺公事房執行、幾經交涉、始於八月八日由英領事馱司與廬山管理局長正式簽字、交還行政、還我主權、其經過如下、廬山爲東南唯一名勝、且接近長江、交通便利、歷代名流學者、徜徉題詠、尤爲生色、前清季年、德化士劣萬和曾在該山北部牯嶺、盜賣土地一方與英人李德立、李即在此闢草萊、建築房屋、當地民衆譁然、而又不懂外交方式、竟將李宅焚燬、英使提出交涉、清廷懾於外人威勢、允予賠欵道歉、並由德化縣署於光緒二十二年十一月十六日、將長衝正式租與李爲避暑地、該地拔海四千餘尺、其北部缺口處有鄱湖、得長江水蒸汽調節、夏季溫度常在八十度上下、與平地熱度相差十五度之譜、極適於熱天之休憩、而名勝古跡、飛瀑流泉、尤宜於調劑身心、故外人在此極力經營、築馬路蓋洋房、蒸蒸日上、以後幷隨時擴充、將草地拔下衝、猴子嶺、醫生凸、等地、亦納入租借之列、縱橫數里、滿布別墅洋樓、時當軸對此、不聞不問、外人乃組織董事會、由英德美各國居留人選董事十二人、下設牯嶺公事房、執行警察、財政、工務、公用衞生一切行政、儼然形成一租界、只年納我租金七百十一元、即清季迄民十五警察局、清丈局、其行政亦不能越雷池一步、查牯嶺在民國初年、土地每方丈不滿二三角、至七八年間、來此避暑者紛紛、地價激漲、迨十五年間、每方丈漲至四五元以至二十五六元不等、外人在此、大發其財、然我國人往此避暑設肆居留者、反擯於正街窰窪土墹嶺一帶、即使有土地及房屋在租借地段者、仍不得參與其所謂董事會之一切行政權、民國十六年、漢口九江租界、先後收回、牯嶺方面、亦僅將警察權交回而已、董事會依然作畸形之存在、公事房行政、更依然如故、據民十七年調查、該公事房徵收居留人一切捐稅、每年達二萬數千元、完全由其支配、我方雖收回警權、該公司房只月協助警餉式百八十三元、及保安警隊費二百元、民十九年潯市府撤消廬山管理局、直屬于省政府、勵精圖治、公安、工務、衞生、公用、各項、日新月異、外人雖欲異議、亦無從藉口、故該局局長蔣志澄、秉上峯意旨、迭交涉收回一切行政、接管公事房、以免有名無實、及至今夏、始有眉目、省府主席熊式輝、於本月至山時、即致電省府龥委員前來、與英領交涉、結果、牯嶺各租借地、得以收回、於八日上午十一時、由廬山管理局長蔣志澄、與英領事馱司、正式簽字、於是此項租借地、自光緒廿一年十一月十六日起、迄今三十九年、乃完全解決、

蕉芋同食 能致人於死

南京已發生數起

(南京訊)本京前次曾發生香蕉芋同食中毒殞命情事、一時市民引爲驚異、時隔未久、最近數日漢西門外某街復有同樣事件發現、被毒二人、不及救治違即身死、本京廣利慈善會理事長蔣汝正家有幼孩、日前亦因誤食蕉芋、當經發覺趕救、差幸轉危爲安、但遍體紅腫、確係食此中毒、該會鑒於刻値香蕉芋上市之際、深恐市民不察、誤食斃命、特印製勸告書多份、分發各學校警局所各業公會及旅社播室張貼、俾大衆咸知所注意警戒、並派員赴漢西門將中毒者姓名調查詳悉、函請衞生署中央醫院衞生事務所、實施化驗、先以動物給與蕉芋同食、俾研究中毒原因、確定救治方法、總論市民一致預防云、

花容電髮大減價三個月

旺角彌敦道六百九十九號

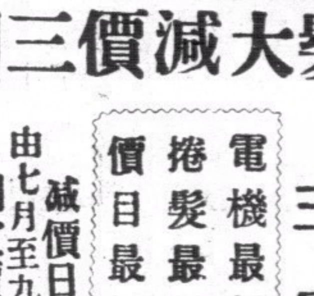

三最 電機最新式 捲髮最巧妙 價目最相宜

減價日期由七月至九月尾 相宜價目由三元至五元 諸君光顧 勿失機會

根本除毒 舍黃博濟莫屬

弟五年前在美染了白濁症、經名醫治理、無法斷根、便溺常常有絲、間中食熱毒之物則見些少白濁、口數年如是、且傳染內人、長患帶病、面青唇白、常患頭痛、無法清理、今春返國過港、寓大中華酒店、參區其昌君介紹、用最新法治理、夫妻同時受理、三星期則全斷根、後經名醫證明全無毒可完、隨意飲酒食物亦不復發、黃先生及女醫鄧蕙芳神乎其技矣、特誌報端鳴謝、並爲一般同病者告焉

省港 婦女醫 鄧蕙芳精理 婦女毒病 醫務所 美國加省醫學畢業 西營盤大馬路二三一號 油蔴地上海街一七八號 新馬路卌九號 伍芳恭頌

機器洗衣局 乾濕洗染奪標第一

總工廠佔地十萬方尺、規模偉大、雄冠香江、特聘歐西科學家及洗染技師、僱用中西男女職員四百餘人、專做乾濕洗、科學新法、上等物料、用新式機器、工作精良、無論呢絨皮草、絲髮綢緞、及普通布質、一經本局洗染、即與新製無異、(地址)總工廠油蔴地廣華街、分局油蔴地彌敦道三三六號、皇后大道中六十號、廿七號

贈送 袖珍常識 第二輯 家居必備 旅行必需 人人必讀之

自袖珍常識第一輯出版贈送閱者後、刊至三萬餘冊、但各界來函取閱者如雪片飛來、不久即已贈罄、遠至歐美各埠聞風索取者、各界閱後、均歎內容豐富、方法靈驗、贊許是書爲一部人生實庫、且頻以第二輯出版期相詢者、日凡數百起、茲第二輯經已刊印完竣、內容更爲充實、請將左列之贈閱券剪下、填明姓名及詳細地址、夾入郵票十二分、寄來香港中環士丹頓街三十號三樓樂觀出版社收、當即由郵寄贈一冊、(香港及中國郵票通用)閱者如多取分贈親友、尤爲歡迎、但每本仍以郵票十二分推算、外埠取閱(非港澳及中國地者)至少以十部起、因外國郵票不通用、滙欵則又須屑、故十冊之數、可以分惠別人、而滙欵又不至太零碎、多則照推、外埠地址、請由郵滙元便可、

贈閱券 袖珍常識第二輯

茲付上郵票十二分請將袖珍常識第二輯一冊照下列地址寄來爲荷此致香港中環士丹頓街卅號三樓樂觀出版社

(姓名)

(地址)

上海 王日光 內科 胃腸腎專家 連破久患心胃氣痛

香港中國銀行宋佐廷君久患胃痛嘔酸廿年治一月痊癒贈銀杯並登報鳴謝

香港東亞銀行黃延年夫人袁蕙馨久患胃氣痛吐痰帶血醫十四天痊癒贈銀杯

香港先施公司職員孫章護久患胃腸痛四年臌脹滯作噯氣嘔吐酸水醫旬日治癒

以上各位均得王日光醫生治療痊癒鳴謝

上海 女醫 李靈仙 婦科專家

香港東亞銀行李桐夫人何朗珊患小產三次子宮發炎常流白帶血水經痛不準壼李靈仙治癒贈銀盾並登報鳴謝

香港南北行益和源參茸莊林尉霈夫人譚秀芳患經病子宮不正經期不調得李靈仙醫兩星期痊癒贈銀屏登報鳴謝

王日光李靈仙醫寓大道中一一七六號何東行五樓電話三一六〇六 特製胃痛每盒式元六 經痛靈每瓶壹元六

醫痔如神

僕前月不幸罹患惡痔、大如湯碗、每之午後潮熱、兩月於茲、備嘗痛苦、輾轉床席、屢醫不癒、幸藉龔常氏大醫師療治、不出旬日、斯疾獲痊、且見大醫師醫術之神奇、匪言可喻、謹贈鏡額曰、(佛手仙心)大醫師幼承家訓、學自佛門、經驗學識堪稱宏富、不獨痔科擅長、而眼科婦兒科、亦皆口碑載道、僕感激之餘、並登報敬謝、冀世之同病者告也 合安金山庄何杰生恭頌

龔常氏大醫師 眼耳鼻喉專家 精醫難痔痔腎病 醫務所 中環九如坊美輪街式號式樓 電話三二七八八

興華電機織布廠 深水埗基隆街式百七十九號

各種新花格布士布保證不脫色全用永安紡織公司線紗愛國諸君幸祈留意光顧無任歡迎 電話九八七九七

其樂眼鏡公司 ◎各欵眼鏡◎ ◎價廉物美◎ 大道中五三號

快些！媽媽！

小兒之胃、極其細嫩、如飯不適、速予以吳德物次腸痛水、可以立刻安全、小兒出牙時之病痛、—食肚痛與腹瀉、服吳德物次腸痛水、最爲安全有效、因此藥水能調和腸胃、使小兒安睡、認明瓶貼上之肥兒商標以防假冒

吳德物次腸痛水

景星藝術映相

藝術的技能敢誇精巧 外影照片玲瓏畢現

大道中十號二樓 電話二八七五五

徵銷中西藥品

欲在四邑推銷藥品者請直接函商 代理藥品專家 嘉祥大藥局 地址：台山荻海長安路四十五至四十七號

小兒快活汁

功能 ●能令瘦弱之嬰兒變爲肥壯 ●能令橫蠻之嬰兒變爲馴和 ●能令苦悶之嬰兒變爲喜樂 ●能令呆倦之嬰兒變爲活潑

效驗 ▲小兒胃呆一服開胃 ▲小兒夜啼兩服即止 ▲小兒作病三服消除 ●小兒生積數服積退 ●小兒瘦弱常服肥壯

治症 專治小童一切疾病、防止嬰兒急慢驚風、擧凡小兒夜啼不止、不思飲食、日受驚嚇、他睡不寧、四時感冒、傷風頭嗽、發寒發熱、肚痛、痛、反胃吐乳、疳積小癧、面黃肌瘦、腸腫實、舌有厚胎、肺部發牙、傷蠻惡怒、咬指挖鼻、吐病水瀉、糞有白治、大便秘結、小便赤黃等症、依方服食、均能快奏奇效、無病時、每星期服二次、既能助嬰兒身體全部之發育、并能消弭疾病於無形、

優點 ●藥味香甜●奏效迅速●安全可靠●多服無險

每瓶港銀三毫

凡有藥店均有出售 嘉齡大藥房出品

廣州總經理太平南路六十七號二樓多齡行●廈門總經理橫竹路四十八號謙利藥房●汕頭總經理海關外萬路三零西號謙利洋行

勁草

第三六六期　中華民國廿四年八月廿二日（星期四）

文藝與技巧

有許多人，重視文藝作品的內容，而把其藉以表現的技巧，看作不重要，以爲那樣的完全是陷於形式主義者的見解。文藝應該是有內生的生命底東西，只要是表現一種力有着內在的充實，那就不失爲一篇好的作品，正因爲文藝上的這種導理論很流行，大家都強調着題材的選擇，與主題的積極性等等，因而誤使一般文學青年，相信任學習的進程中，只要對於生活的內容，有着豐富的體會，題材的選擇，只有着一定的把握，那就什麼都已解決了，至於表現的方法殼足否？却可以不必過問。這是誤將藝術的創造過程，簡單地還原爲對於現實的認識過程，而忘記「同時是現實認識之藝術的形象的表現過程這一面的。

這裏，和形式主義者的單注重於體式的完整，而把內容看落了，是同樣的不足爲訓，他們都是只看到文藝的片面性，而將各個所看見的一面，過度的誇大起來，膨漲起來，以致將部分掩蓋了全體，見樹木而不見森林的。

文藝是藉形象而反映世界認識世界的，蒲列哈諾夫在其論與藝術的定義裏，極力指明着的這一點，是值得我們注意的。所以不但作品中被表現的內容，應爲一作者所關心而怎樣使這內容形象化，將二者具體的統一起來，更應該要喚起作者相當的注意的。這裏在有兩篇文學作品，前者的內容很充實，而後者則於這一主要的特徵外，尤能以最有效的表現方法，將其所把握着的「主題」，以藝術的概括作用，則後者的感人力量，和其藝術上的價值，是高過於前者的。

許多文學巨匠，他們自己敍述其在創作上的經驗，每一作品的完成，莫不是經過了辛勤的「學習」，下些艱困的苦工夫，這才底於盡善盡美之境地的。對於題材的選擇，整理，用最有力的字眼和輪廓，最合適的表現形式和故事的配製方法，等等，這些一切爲創作的進程中所不可缺少的要素，都沒有不爲作者加以嚴密底注意的，自然主義的大師莫泊桑，曾說過以下的幾句話；

『我們所要說的是什麼，要把這事特表現祇有唯一的一句話：要使這事物生動，祇有唯一的動詞。要形容這事物，也祇有唯一的容詞，所以我們必須要找到這句話，這個動詞這個形容詞才罷休；決不能因爲想避免困難，就任意胡　以求滿足，即使能够寫下去，也祇是歪曲欺騙。祇要玩弄言詞的魔術』這個自然主義大師的話，也許說得有太過分的地方，但文藝作品的構成，不要忘記了其表現上的技術部分，也是頗爲重要的。

不過話雖這樣說，形式究竟是從屬於內容的，爲了糾正現行文藝理論上的某種偏向，我們不妨拿出技巧的注意來作爲對於內容的過分強調底補充，但認眞的說起來，形式却是不能不受內容的決定的。一篇作品在技巧上有着欠缺，固然可以給內容以傷害；但如果一個文藝作者，只注意於形式的完美，而忽視其內容的充實之能正確的反映現實與否？則那樣構成的作品，完全是失去「生命的東西」，消失了文藝的真實性，重要的理解，是在於形式與內容二者之綜合的統一，及其相互間的不可分離性，與前者之受後者底決定這一點上。蓋多耶夫說：

『文藝作品的形式，是內容的成果；文藝作品的內容，是形式的創始者，內容包含着形式，形式是當作文藝作品之組織的開端看的』。這幾句話，在指示內容對于形式的重要上，是不錯的。總之：不從內容去理解形式，固屬不可，但反之，不由形式去接觸內容，也是不行的。而在目前的文藝界上，一般文學青年，都誤解着內容決定形式這句話，以致許多作品都是粗製濫造的，在沒有成形的狀態下，就被提供出來，我以爲在這矯枉過正的當兒，對於藝術的形象化這一點，是值得再鄭重提出的。

插田

葉紫

「當心坐到水上呀！」

……」

「不要同我們插「烟壺腦殼」呢！（註）……」

「好了！好了！腳插到泥中拔不出來了！」

我忍住着他們的嘲笑，站穩了架子，細心的考察一遍他們的手法，覺得自家所插的列子，也還不差的。這一下，就覺得心中非常的高興了。插田，我的動作雖然慢，却還並不見得是怎樣艱難的事情啊。

四公公趕到我的前頭來了——他已經比我快過了一個長行。他抬頭站了一站，我便趁這機會像誇張自家的能幹般的和他扳談起來。

「我插的行嗎？」四公公？」

「行！」四公公笑了一笑，但即刻又皺着眉頭的：「讀書人，幹這些事情總不大合式呀？對嗎？……」

「不，四公公，我是想試試看呢，我自我能不能插秧！我想……唔，四公公，我想回到鄉下來種田呀！」

「種田？……王先生，你別開玩笑呢。——還是種田的好些。」

「真的呀，……我想。」

四公公的臉上陰鬱起來了，他呆呆地站在田中，用小眼珠子驚異的朝我偵察着我的話是否眞實。我艱難的移近着他的身邊，就開始說起我所高興農人生活的理由來，我大聲罵了一遍都市人們的罪惡，又說了許多讀書人的卑鄙，下流，……然後，正當欲頌讚他們生活的清高的時候，四公公便突然的打斷了我的話頭：

「得啦！先生，你爲什麼竟說出這樣的話來呢？……」他朝兒孫們打望了一下，摸着鬍子，悽然的撒掉手中的殘秧。「在我們，原沒有辦法的，明知種田是死路，但也祇得種！有什麼旁的生涯給我們做得呢？「命中註定八合米，走遍天下不滿升。」……而先生，你……讀書人，高陞的門路幾多啊！你還真的說這障話，……你以爲，唉！先生，還田中的收成都能歸我們自家？……」

他嘆住了一口氣，把手揉揉那濕潤的小眼睛，搖頭沒有再說下去了。他的鬍子，悲哀地隨風飄動着，有一粒晶瑩的淚珠子順着他那眼角的，深深地皺紋爬將下來。

兒孫們都停了手中的工作，朝我們征住了：

「怎麼啦？公公。」

「沒有怎麼！」他嘆一聲氣。忽然，似乎覺到了今天原是頭一次插田，應該忌諱不吉利的話似的，又朝我打望了一下，順手揩掉那晶瑩的淚珠子，勉強裝成一副難堪的笑容，彎腰拾起着秧禾，將話頭岔到旁的地方去：

「等等，先生，請你到我們家中吃早飯去。……人生在世上，總應該勤勞……」

我沒有再聽出他底下說的是什麼話來，呆呆地，漸漸地站在那里，望着他和孫們手中的秧禾，和那熟練的，插田的動作，……「死路」。「高陞的門路！……」我覺得有一道冰涼的流電，從水裏通過我的腳幹，而曲曲折折地傳到我的全身！……

我的腰肢，開始痛得更加利害了。

註：是說不要將秧禾的根插彎了，就像旱烟管兒的頭似的，不能活。（完）

貸米

林烟

「大姊，你不用再說什麼荒災，
就是我們的豐年也好不了多少，
我種十畝田，收三擔穀，
一百五十塊錢還不到。

「一百多塊錢，一年的指望，
蠻工捐稅租錢，就去了一半，
肥料，石灰，還有我自己的公債，
和孩子們的辛苦還不算。

「還有呢，四鄉攤下來，
村長說，老李，你也得來一般，
花三分利息，懇情借十塊錢，
換一張花紙來安慰一肚的苦。

「還有錢糧，真催得好急，
雖只三畝多田，却是五[illegible]年的陳欠，
一下子教我怎樣還得盡，
來催一　又是一　的酒錢。

「唉，大姊，這還有什麼說的，
新穀只曬了兩日就羅給了人家，
隨後再每天偷偷去糴米吃，
唉，這口苦飯教我怎麼吃得下。

「大姊，你不用再說什麼年成，
可憐我也不能有十分的幫助，
我勻給你二斗米，大姊，我送你回家，
省得有晚風吹你，吹起你的苦楚。」

胡椒彙刊　第十七期　已出版

香港報界公社啟事
啓者本社是月份輪值大光報主任各界登稿件請逕交中環善慶街本社爲荷
中華民國廿四年八月一日

美亞洋服
縫工巧妙
款式新穎
價格廉宜
舖在本港灣仔利東街五十二號至五十四號　電話三二九二八

雙妹老牌　花露水　爽身粉
洗盥沐浴請用
芬芳馥郁。精神舒快。數滴水中之後即覺。

嫩膚吸汗。週身爽滑。浴罷宜撲爽身香粉。

本行於香港上海廣東三處均自設大規模之製造廠各種出品暢銷三十餘年全國各省均設有支行各商埠市鎮廣洋貨店均有出售
中國廣生行有限公司出品

中華百貨公司亦有代售

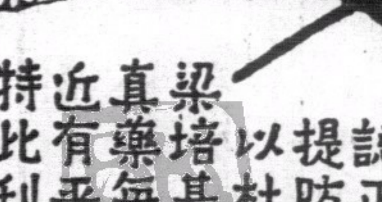

梁培基發冷丸
諸君買藥　認正字號　提防影射　以杜僞冒
梁培基發冷丸　眞藥每包二毫
近有平藥影射　特此刊登廣告
近有欲乘本館加價之期以平藥售與代理使其代爲推銷茲選接購用無效者來函囑爲廣告免爲所悞功德無量云

國際貿易導報
第七卷第七期　廿四年七月十日出
（要目）
出口貿易與出口組織……何炳賢
貿易統制之發展……畢立
貿易統制的方法……葉祖鴻
輸入比額制……若愚
輸出協會貿易統制……沈光沛
蘇俄國營對外貿易概況……姚方仁
日本對南美洲及中美洲的貿易……高引
中國茶葉分析及其化學檢驗暫行標準之研究（未完）……屠祥麟
國產棉纖維脂臘之近似分量及其纖維品質派駐三原棉花產銷合作社施行分級之經過……王潤如
最近國外所需之國產品……國際貿易局

工商半月刊
第七卷第十五號　廿四年八月一日出版
（要目）
日本綠茶在北非與傾銷之現狀
湖南農村借貸之研究
五金礦產及其商品概況
中國之錫礦業
鉛鑛業之調查
河北各縣物產調查
山西各縣物產調查
最近國外所需之國產品
各國修改關稅及輸出入規則誌要
世界植棉面積與收穫之預測
埃及茶葉需給狀況
印度市場之日英棉織品角逐
過去兩年中美貿易的比較

民族雜誌
第三卷第八期　廿四年八月一日出版
（要目）
對於建設機關效率的提議……陳公博
經濟思想與社會改造……顧季高
工農立國與對外貿易……何炳賢
中暹國籍法的衝突與世界各國國籍法的比較……郭威白
德奧合併問題……志遠
明治維新以來日本的對外貿易……林雲谷
中英滇緬勘界事前應有的認識……張鳳岐
條約上滇緬南段未定界之地名……方國瑜
甲午戰爭中日本歐美之外交……許松齡
民治政體理論中一個錯誤的假定……陳春沂
陳亮之思想……何宏恩

二天堂藥行徵求告白揭曉

全榜經照得獎者地址分寄各界諸君如欲披覽請向敝行索取可也
特獎四百名每酬二天油十瓶二天膏十盒
式百零壹至四百名

林德莊　邵道宏　陳牽父　月桂　劉艷壁　何秦南　黃梓潛　鄭廷琪　蘇衛　林賢芳　林幸　何十一　何十一　生査子　陳錦成　鄭翁　孔祥鵠　拙隱露公　鍾修效　林瑞葉　蔡素芳　秦振民　林淮中　沈映蓮　劉培　河清蓮父　曹卸英　陳村佬　何旦明　鍾瑞暉　區陀僑　吳頌岡　歐恩韶　柯鳳姿　李鳴　李鳴　沙提布衣　韋宗　伊露華　蕭志聲

廣州　河南省　香港　廣西　廣州　廣東　廣州　汕頭　廣東順德　澳門　香港　順德　[illegible]德　香港　廣東連縣　香港　肇慶　香港　正南路　澳門　廣西桂林　廣州　廣州　香港　廣東順德　越南　廣州　廣東陽春　南洋怡保　廣東櫃鎮　順德陳村　瓊州海口　廣東三水　廣東三水　廣州　廣州　廣州　廣州

李鐵海　何少乾　張仲甫　梁德弘　黃漢寰　陸松花　蔡趙相　邵益三　張蔭球　蔡炳寰　黃豐之　陳仲平　陳文佳　簡源鏗　參天道人　蔡潔芳　蔡潔芳　詹春臺　丹毅　黃筱電　鍵文　陳淡然　吳志道　徐維揚　果信　周澤生　建業內逸廬　葉逢時　陳名義　覺深　黃禮達　陳英　羅允禮　黃博聖　胡杏珊　何中　林惠芳　雲少能　李聲鑫　區兆偉

廣東德慶　廣州　南洋　南洋怡保　澳門　廣州　澳門　香港　香港　澳門　香港　香港　香港　香港　廣州　澳門　澳門　饒平　香港　廣東中山　香港　廣州　上海　廣東番禺　廣州　沙坑鄉　瓊州海口　香港　廣州　香港　廣州　香港　廣州　上海　廣州　澳門　廣州　廣西廬雄　佛山

李家鈺　區襄甫　勉吾　梁添成　胡光亞　胡禧亞　王孝善　朱逸鷗　潘世五　馮配良　嚴占　梁質平　李倫傘　蘇衛　平陽三郎　鍾振聲　何福海　何仰之　李鳴　趙映棯　葉穆恭　顧舜華　石湖外史　明齋　譚叔蕃　高安步　菊香女士　譚凌基　林明灝　梁慶生　梁寶興　林秀蘭　張闓公　李球　何十一　蔡素芳　滿銳堅　何覺非　吳田　什版老茂材

南海官窰　香港　佛山　順德容奇　廣州　廣州　上海　上海　香港　廣州　西江都城　廣州　廣東順邑　廣東佛山　廣州　廣東佛山　廣東三水　廣東惠陽　廣東台山　廣州　廣東大良　廣東中山　廣東南海　範溪　香港　澳門　香港　香港　香港　香港　順德　澳門　廣州　香港　順德水滌　香港

容君若　劉畫儂　劉畫儂　黃志東　何光　曾瀟湘　張子章　麥得後人　黃炳貴　林智傑　甯公　馮萬里　梁渡生　朱苦陀　彭鐵漢　陳組庵　羅甲程　朱耀基　陳漢池　陳治平　雨公　盧江寄廬　蔡光大　廖文俊　李偉明　林惠芳　鄺香齋　胡敏英　金明昌　譚煥文　劉澤光　黎恩榮　胡啓如　陳家源　林幸　林幸　梁飛　陳納業　鄧冠芳　陳錦成　龐紅鵲　龐雨汀

香港　順德龍江　順德龍江　廣州　廣州　順德　荷埔　江門　廣州　廣州　廣州　順德　廣州　上海　香港　上海　廣州　上海　香港　廣州　廣州　廣州　廣東順德　廣東順德　澳門　海口　上海　上海　香港　香港　香港　廣州　香港　香港　香港　廣州　香港　南洋怡保　廣東連縣　上海浙江

高煥章　張液遠　龐紅鵲　龐雨汀　何炳麟　胡兆星　朱巧玉　麥心存　高煥章　偉棠　吳佘歡　曾又中　陳星源　章川　雲叟　梁漢存　蕭志聲　李兆綸　冷艷　陳宗靜　陳滌江　何得瀚　還民　唐文桐　劉榮錫　清風書齋　何仲良　陳漢枳　盧侶卿　鄭月波　馮暖　紐香女士　呂奔流　馮炳記　屈而伸　老馮　劉春山　葉逢時　港僑老漢　嚴永貞　李千芬

香港　廣西貴縣　上海浙江　南京　上海　上海　上海　香港　安南堤岸　蘇門答臘　廣州　香港　廣州　瓊州海口　廣州　廣州　上海　廣州　南海西樵　香港　香港　香港　順德大良　佛山　香港　晚溪　上海　瓊州海口　永康里　香港　廣東寶安　羊城　香港　香港　香港　香港　上海　花邑

唔怕唔識貨。至怕貨比貨。
千秋香烟
專講物質
試一比較
便知優秀
同價之烟
無此濃厚

每包廿枝○沽價一毫
（南洋烟草公司出品）

第七二〇期

藝苑行情

陳子展將東渡，現正向各刊物接洽担任長期撰述，並擬集其往日所寫之雜文，出單行本，但尚無書店接受。

「露折朱霞裹旭開，凄涼心付蘭花猜！銀河正晒天孫錦，風雨欺香禁早來。」「荷綻華峯門錦年，序班宜在牡丹先！攜琴笑坐如船藕，去訪蓬萊海外仙。」此史稿岡太史觀荷絕句也。太史半世長齋，湛深禪理。此詩，造詣甚超，似不食人間烟火者。屡誦一遍，得毋有「一花一世界，一葉一如來」之感？（完）

武俠小說

鏢師駝背王

（卅九）　著者：了哥

兩人談至此。店小二適以是時進膳。此時蓋已金烏西沒矣。二人膳畢。遂張燈焉。李亦秀以詢包興曰。老包。兩土娼失意而去。今夕不虞有他否。包興曰。李老爺。今夕可安枕無憂。明日。宜小心行道也。李曰。此等土娼。確爲與响馬探查客商行囊之肥瘠者耶。包興曰。此等土娼。乃如虎倀。彼等皆爲响馬之寄生蟲也。李亦秀方欲更有以詢于包興。乃房外忽聞人聲遽起。聽之。則爲有客商于此時入店投宿。店中小夥。爲之遷運行李以入於寓房也。該客所賃寓房。適與李之宿房爲鄰。李以膳後故。乃徐步出房。觀店夥爲客運行李。藉作小運動。反展雙手於背後。佇立房外簷下。包興亦從之出。侍立李側。同觀店夥之任搬運之役。視客行李至單簡。是時暮色尚未深。猶可辨人貌。見鄰客從於行李之後。乃爲一作道士裝之方外人。首上雉髮。作髻於頂。衣布袍。白襪芒鞋。上下頗修潔。體段不甚魁梧。面上無風塵色。雙目頗露兇光。未入寓房。見李包二人。不以爲意。似告人以預知此房先有兩人投宿者。然目光以及於二人時。則又有注視之狀。其於包興。似尤加端詳之意。包興乃轉身復入於房。並陰以手牽李之袖。李亦隨入。問包興何所覺。乃至暗牽彼袖。同返房內。包興曰。汝覺彼方外人有異狀否。李曰。我以彼爲出家人。並不注意其舉動也。老包之意云何。包興曰。小人一見其爲作道士裝。亦以彼爲方外人。本不致疑於彼。乃忽游目以及於其髮。見其乃非全行蓄髮之道士。使其易髻而辮。乃無異於尋常之俗人。我以此乃疑其非眞出家人。而爲俗人雉髻於頂。以冒充道士者。迨其入房時。爲狀似不注意我二人。而雙目乃釘於我二人身上不他顧。其於我。則似尤爲留意。我揣其色。似預知我二人先寓於此房者。且其目露兇光。對我二人。大似不懷好意。故暗請老爺返房。告以我之致疑於彼者。不知老爺亦以小人爲多疑否也。李曰。誠老包言。則我亦以其爲可疑之人。我觀其面貌衣服。乃無風塵積垢。似非自遠道來者。老包不言其可疑。我乃以爲其人好潔。沿途時加浣濯耳。包興聞言。以指細細自擊其桌曰。李老爺乃亦細心至此。我亦以是揣其非自遠道來者。彼方外人。使我可疑之點甚多也。——未完——

△△△荷花詩話△△△

業輝

採蓮詩曲，佳構如林。余最愛誦宋人方干及鄭登龍所作，描摹嬌娃遊戲情態，極自然，極嫵媚。方干採蓮詩：「採蓮女兒避殘熱，隔夜相期侵早發。指剝春葱腕似雲，畫橈輕撥蒲根月。蘭舟逞遠有輸贏，先到河灣晴何物？纔到河灣分手去，散在花間不知處？」鄭登龍採蓮曲：「平湖森森蓮風清，花間映日紅粧明。一雙忽飛去，爲驚花底蘭橈鳴。蘭橈嫋嫋誰家女？雲妥鬢鬟黛眉嫵：采采荷花滿袖香，花深忘卻來時路」，兩詩，有異曲同工之妙。前者，「散在花間不知處？」明端淑卿女士：「不見採蓮人，只聞花下語」句恍惚似之。後者「花深忘卻來時路！」清胡智珠女士：「一雙蘭槳搖任好風，何處花多何處住」句，庶幾近焉！

黃遵憲以蓮菊桃雜供一瓶作歌。有句云：「蓮花衣白菊花黃，夭桃侍側添紅粧。雙花並頭一在手，葉葉相對花相當！」此詩，富有異國情調，爲馬氏養痾南洋時所作。人境廬詩草養痾雜詩，所謂「案頭常供四時花，」蓋即指此。

詩有設想高妙者。如方芷齋女士憶西湖云：「清涼世界水晶宮，亞字欄杆面面風。今夜若教身作蝶，祇應飛入藕花中。」夢爲蝴蝶，腐朽極矣；飛入藕花，則神奇矣！王原穀看白蓮云：「皐亭來往少年時，香飲還筒醉不辭。莫怪花容混似雪，看花人亦鬢成絲！」看花人老，鬢已成絲：似雪花容，又奚足任？妙極！

厲樊榭遊智果寺：「竹陰入寺絲無暑、荷葉遶門香勝花。」與梁守存看新荷：「似經過風猶颭，未到花時葉早香。」同詠荷花之感！李嶠春暮；「荷因有暑先擎蓋，柳爲無寒漸脫綿。」與蘇東坡贈劉景文「荷盡已無擎雨蓋，菊殘猶有傲霜枝。」同言荷蓋，無非春晚秋末之殊！

三立老人亦有池荷二絕句：「嫋嫋荷塘紅白花，烘晴搖雨幾枝斜。蜻蜓掠過魚兒躍，初放秋光明晚霞！」「玄武湖邊打槳看，莫愁湖裏和歌殘：門前儘有花如海，笑喚雛鬟一倚欄！」首章，所謂：「烘晴搖雨，秋光晚霞，」只寫眼前景物。是豎說法。次章，則因：「笑喚雛鬟，倚欄共賞：」憶及：「玄武槳，莫愁清歌。」是橫說法。

葉葭樓詩

沛村 敬欽一

（一二五）

雪後問訊張鴨翹

雪巷幾時掃。有無門外人。梅花在何處。流水獨非塵。日晚汝安往。歲寒誰更親。素琴應凍折。曾否覺淸貧。

當公無渡河

義利不知辨。所得皆害名。衆鳥隨孔鸞。豈不以其靈。而從野雀栖。無巢誰所令。握鱣日以喜。見蛇忘其形。趙女不擇少。鰕鮑不擇淸。遂令弋魚人。罟及濁海鯨。罟鯨網亦折。弋魚船亦傾。

紀宋伯魯

自在

宋伯魯，幼得力於母教，博通羣籍，翰林院解館後，即任御史，及東南各省主考數次，工詩文，擅山水，作畫下筆秀逸，烟雲浩瀚，余曾得其仿王西廬山水立軸扇葉各一幀。賓虹大千諸友，評爲乾嘉以前筆墨。書法晉人，小楷尤精妙，目光異常人，雖年逾古稀，每歲除夕，必以瓜子一顆，寫七絕詩一首於上，書畫文名重南北，寸縑尺楮，人爭愛寶，甲午後，喜談新政，人以維新人物目之。戊戌變政，康梁倉皇出走，宋氏以保薦故被劾褫籍，避居滬上，與狄楚傖等，時相酬唱，閱數年返秦，尚有撰聯以諷之者，如「伯氏吹吹減聖道，魯一變變成洋人」，此可見其思想也，光緒廿八年，陝西藩司藉私嫌捕宋，拘於西安之待質所，復以專摺，誣爲在里招搖，以洩私憤，幸人心未死，是非大白，無何，施長庚入伊犂爲將軍，邀入幕府，宋氏於是成新疆通志，與王樹柟之新疆叢書，同爲我國研究西北問題之偉大鉅著，辛亥反正，陝西復漢，漢漢兩派，意見紛歧，得宋氏調解而平息，民三，入北平，鬻書畫自給，旋任參議院議員，民十三歸里，任通志局總纂，主編陝西通志，不久，升任館長，民廿一秋逝世，當捐館之前夕，猶操毫作畫，精神矍鑠，可以想見，詎料翌晨，即病不起，蓋得虎疫，無法挽救也。

世界零訊

昂

紐約西部聯合電報公司爲增進速率起見，規定在公事房中傳遞信件之職員，必須穿着轉輪之滑鞋，往來傳遞，以增速率，

⊙　⊙　⊙

美國明尼蘇達州大湖中有一座冰房，不幸失火，一時房上所有木料，均燒燬殆盡，惟存屋內之冰塊耳。

⊙　⊙　⊙

美國俄太里啞州一雜貨店，畜有一貓，名叫開立利開戲，牠曾生有小貓一〇二隻，創立貓生產的新紀錄，

廣東省銀行香港分行廣告

本行係由前廣東中央銀行所改組，規定資本毫銀一千三百萬元，由廣東省政府一次發足，經營銀行一切業務，代理國庫，並在廣東省內有發行貨幣之特權，總行設在廣州，分行設在香港汕頭，支行設在江門韶州海口北海東興梅菉等處，資本充實，匯兌敏捷，各界光顧，無任歡迎。

地址 皇后行四樓 打道五號

電話 業務處二零一一三 經理處二零一一二

總經理司徒堯啓

中國銀行

本行資本總額二千五百萬元，辦理廿餘年，經營國內外匯兌及銀行通常業務，定期活期存欵利息優厚，各埠電匯票匯交付快當，諸君惠顧，極表歡迎

地址：皇后大道中四號

電話：二二四三四　二二二七八

東亞銀行有限公司

資本額 壹千萬元

資本 公積及盈餘 共八百餘萬元

資產 共四千餘萬元

儲蓄部及保管箱（即日開業）（實箱）

專營銀行一切業務，凡關按揭存欵匯兌等項，諸君惠顧，無任歡迎，附設中外各大商埠均已開設支行及代理處，所有外幣存欵息價面議

總司理簡東浦謹啓

香港聯泰銀業儲蓄按揭有限公司廣告

本公司額定資本壹百萬元，經在香港政府註冊，專營儲蓄存欵按揭等業務，如蒙惠顧，請到德輔道中弍百七十弍號本公司接洽爲荷

附儲息價（電話弍五五叁零）

活期儲蓄週息二厘　一年期週息四厘半
叁個月期週息三厘　二年期週息五厘
六個月期週息三厘半　三年期週息五厘半

聯泰銀業儲蓄按揭有限公司總司理譚煥棠謹啓

LUN TAI FINANCE SAVING & MORTGAGE Co. Ltd. No. 272, Des Voeux Road Central

香港聯泰燕梳有限公司廣告

本公司開設二十餘年之久，實備資本壹百五拾萬元，經在香港政府註冊，專營各埠水火保險業務，交易通融，賠償敏捷，久爲各界信仰，如蒙賜顧，請到德輔道中弍百七十弍號本公司面商，各處商埠請向分局代理接洽爲荷（電話弍壹一叁壹）

聯泰燕梳有限公司總司理譚煥棠謹啓

THE LUN TAI SHIPPING FIRE & MARINE INSURANCE Co. Ltd. No. 272, Des Voeux Road Central

文安教授西樂（梵玲 曼度玲）

以最新教授法，灌輸西樂智識，學費從廉，成功迅速，有志習音樂者請隨時移玉般咸道台一號樓下

金銀行情一覽

民國廿四年八月二十一號 禮拜三
司連票照昨日行情今早開倉 縮三個
生銀價（近期）二九 一式
（遠期）二八五六二五 縮三個
上海司連買賣 一零五八一二五
本港司連單買入低 二個 沽出三個
本港花旗單買入 四七七五
通天司連 十元 一九五
入金條每安士七十一元 七十一元九 七十二元二
標金 八七七三 八七三 八八六八 八八九三 八八五三

（銀行掛牌）告囉士 四九八二五
英京電報 一十一二五
英京即單 一十一二五
上海電掛牌 壹三零
勞啤電報 壹二八二五
石叻電報 八三
日本電報 壹六三五
舊山電報 四八二五
舊山即期 四八三七五
呂宋電報 九六五
西貢電報 七二二五
佛冷電報 七二五
荷蘭電報 七零七五
暹羅電報 九五七五
即期司逸單 弍零零
大金單 四八三七五
花旗紙 四八三七五
雪梨紙每元值二元零四八五
佛冷紙每冷值一元三四九五
勞啤紙每盾值七毫六仙七
呂宋紙每元值一元零二仙四
石叻紙每元值一元一毫八九
荷蘭紙每盾值一元三毫九三
暹羅紙每疋伸九毫零式五
正磅紙每磅值十元零二毫
什磅紙每磅值七元九毫九仙
下環大馬路天珍足金首飾

（晚盆）
觀省毫 每元一分一厘一
舊四百八十元 新四百八十五
金條每安士
期中央紙 按式毫七仙
省單市低 四百七十三元
上海紙 七毫六仙
八九金銀行 六十九元
式壹金銀行 十六元七毫五
四四金 二一一二一二五 二一四 二一一六
中央光值每元 按八毫四仙三
金葉 八十六元三
西貢紙每千按 三百五十七元
四四金息加 式毫
公價四四金 二十元零九
郎日省城銀業早市行情市立紙低 五毫五
港紙換銀毫計入門 四八六
中紙舊十元 三九八
坡毫每元值壹元一毫七仙
中央紙息低八仙
中央紙 二毫七
出門 四百九
舊五元 九七零

乙亥年七月二十三日
禮拜再縮
四四金公價 二十元零二
中央紙公價 二毫七
上海花旗買賣 三七
英京生金牌跌 個半
沽出 四七六二五
上海司單 九九九五
花旗銀價 六五三七五
每磅十元零三毫二二五
每磅十元零三毫二二五
什電銀行入一三 沽一三零五
每盾值七毫七仙九七二
每元值壹元二毫零四八
每元值六毫壹仙一六二
每金值二元零七仙二五
每金值二元零六仙七一
每元值一元零三仙六二
每元值壹元三毫八四零
每個值壹毫三仙七九三
每金值二元零六仙四五
每金伸二元零六仙四五
每磅伸十元
每疋值九毫五仙七五
每盾值壹元四毫一三四
二一秘金十六元二五
二一印金十六元四毫
一七法金十二元九六
砵大金六十七元四
舊頭壹壹金九元二毫五
一零五英金十六元四毫
二一五宋金十六元一七
一八宋金一十三元五四
嬉大元每元九毫三仙
值港銀六七五六七六
值港銀六七三四零一
雜七毫五仙五

股份行情一覽

民國廿四年八月二十一號 禮拜三

（名稱）㊀銀行類
上海銀行 一千零七十五元（按）
渣打 十三磅二五（按）
有利（甲）二十九磅二五（按）
有利（丙）十二磅半（按）
東亞 七十五元二毫五（按）
國民 四元（按）

㊁保險類
諫當 壹百九十元（按）
旗昌燕梳 二毫（按）
於仁 三百八十元（按）
千拿輝 三百八十二元（按）
渣甸燕梳 一百九十元（按）

㊂航業類
德忌利士 三十五元（買）
省港澳 三元五毫 買
印度差那（優）三十元 按
印度差那（常）十二元（按）
會路 七十三司令一個半便士（按）
於仁水艇 十一元（按）

㊃礦類
Antamoks 七毫七仙（買）
Baguio Gold 二毫四仙（買）
Benguet consolidated 十二元（買）
Do exploration (　) 一毫一（買）
Big Wedge 一毫零五（買）
Cold River 七毫（按）
Salarts 一毫二五（買）
Fr ited Paracale 三毫二（買）
開碟 十二司令九便士（按）
冷吉（單股）十一元（按）
-hang bai Explor tions 三元（按）
上海銀公司 三元五毫（按）
笠金礦 七元二毫五（買）
vens. Goldfields 二元二毫五（買）

㊄置地酒店及屋宇類
大酒店 三元六毫（按）
置地公司 二十七元七毫五（買）
Do 1:7ot ebentures 一百元（按）
信托公司 四元（按）
堪富利士 七元五毫（按）
新亞酒店 三十五元（按）

㊅紗廠類
怡和紗廠 六元（按）
上海紗廠（舊）六十四元（按）
同上（新）四十[illegible]元（按）
永安紗廠 二十[illegible]元（按）
崇信紗廠 八元（按）

㊆船澳貨倉類
九龍倉 七十八元（按）
均益倉（舊）五毫五仙（買）
均益倉（新）一毫（按）
黃埔船澳 七元五毫（買）
上海船澳 七十八元（按）
瑞鎔 四元（按）

㊇公用類
電車公司 十二元二毫五（按）
山頂纜車 六元（按）
同上（新股）三元（按）
天星公司 七十七元五毫（買）
油蔴地小輪 十七元（按）
九龍電燈 八元五毫（按）
香港電燈 五十九元（買）
德律風（舊）式十元五毫（買）
德律風（新）七元九毫（按）

㊈實業類
省城冰廠 一元五毫（買）
英坭 三元（按）
蘇緞 一元八毫（買）

㊉雜項公司類
牛奶公司 十五元一毫（買）
明達 （按）
娛樂 四元（按）
建新（舊）一元壹毫（買）
同上（新）三毫五仙（按）
連卡佛 二元五毫（按）
先施 五元二毫（買）
南洋 三元（按）
香港永安 五十三元（按）
上海永安 五十八元（按）
屈臣 三元一毫（買）
寶路公司 五毫半（按）
中法金劵 九厘二（按）
政府價劵 六厘（按）
南方游藝 一元（按）
政府價劵 二厘（買）
Vibro Pilins 三元（買）
上海電滙壹百三十三元
倫敦電滙一司令十一便士又四份之一

香港 永安銀行有限公司

THE WING ON BANK LTD HONG KONG

本銀行經在香港政府註冊額定資本一千萬元專營銀行一切業務國內外均有代理舉凡來往存欵活期存欵儲蓄匯兌按揭押匯保管信託代理租務等辦理通融快捷妥當並常備各欵堅固鋼製保管箱出賃租值相宜長短期租貨一律歡迎

定期存欵種類

短期之定期存欵
長期之定期存欵
存本付息之存欵
按期之定期存欵
分期還欵之存欵

現行利率

來往存欵週息一厘半
活期存欵週息二厘
儲蓄存欵週息三厘半
定期存欵
三個月期週息三厘
六個月期週息四厘
九個月期週息四厘半
一年期週息五厘

特別付貯利息另議

行址在香港德輔道中第二十六數（電話叁壹壹式壹 叁壹壹式弍號）

總司理郭泉 副司理郭琳弼 李樹芳 謹啓

商辦香港廣東銀行有限公司告白

本行開辦廿餘年專營銀行一切業務匯兌駁滙中外各埠法定資本一千一百萬元收足八百六十六萬九千六百元正

（附貯利率）一年期週息四厘。半年期週息式厘。活期週息壹厘。來往賬週息壹厘半

附設貯寶箱（分大小六種全年租銀由五元起至四十元止半年照計）最近增置新箱租者從速）總行自置在香港德輔道中第六號

分行
廣州自置在西堤大馬路第十號
上海自置在英界寧波路第五十二號
漢口自置在英界揚子街第十九號
台山城自置在台西路第一一三號
舊金山自置在孖利街第五五五號
暹羅在耀華力街第七三四號

民國廿四年三月一日總司理陸蓬山謹啓

先施銀業信託有限公司

滙兌各埠欵項
找換金銀紙幣
代理租務物業
受任大小信託

總行：香港德輔道中

分行：廣州 光復南路　江門 倉後路　石岐 孫文路

誰謂貧窮無孝子 請君未雨預綢繆

本公司發行平民保壽單、專爲平民預備喪葬經費、蓋人必有死、辦理喪葬用欵、急不容緩、不早籌措、往往束手無策、本公司根據人壽學理、仿照長生會辦法、而加以改良、收費極廉、法則善完、凡有志爲其父母、或自己預籌飾終費用者、請速 惠顧、是幸、

注意 保費一百元至四百元、無須受體格之檢驗

保壽章程 函索即奉

先施人壽保險有限公司謹啓

總行：香港德輔道中一四四號二樓

九中西名家膏丹丸散藥水藥油藥酒無不齊備

總局香港文咸東街
分局灣仔莊士敦道
分局油麻地新填地
分局旺角新填地街

香港颶風警號

號	號數	燈號	說明
T	1	白白白	有颶風隨時發生
━	2	白綠白	風由西南方來
┴	3	綠白綠	風由東南方來
◆	4	白白紅	颶風情更緊急
▲	5	白綠綠	風由西北方來
▼	6	綠白白	風由西南方來
▲▲	7	綠綠白	風由東北方來
▼▼	8	白白綠	風由東南方來
⧗	9	綠綠綠	風勢隨時增加
╋	10	紅綠紅	風勢方向無定

巴士行車時間表

香港

號數	由	至	每次	行車時間
1	跑馬地	西營盤	十分鐘	上午六時二分至下午十一時二十分止
	西營盤	跑馬地	十分鐘	上午六時十二分至下午十一時卅二分止
2	太古船澳	尖沙咀碼頭油蔴地	卅分鐘	上午八時至下午十時止
	油蔴地尖沙咀碼頭	太古船澳	卅分鐘	上午八時至下午十時止
3 東行	皇家碼頭	大學堂	五分鐘	上午七時卅二分至下午十一時五十七分止
	大學堂	皇家碼頭	五分鐘	上午七時卅二分至下午十一時五十二分止
3A 西行	皇家碼頭	摩星嶺	每小時	上午七時卅分至下午十一時二十分止
	摩星嶺	皇家碼頭	每小時	上午八時至下午十一時四十五分止
5	大坑	堅尼地城	五分鐘	上午六時卅分至下午十二時止
	堅尼地城	大坑	五分鐘	上午七時五分至下午十二時卅五分止
6	皇家碼頭	淺水灣	每小時	上午八時至下午八時止
	淺水灣	皇家碼頭	每小時	上午八時卅分至下午八時卅分止
7	油蔴地尖沙咀碼頭	香港仔	廿分鐘	上午六時至下午十時止
	香港仔	油蔴地尖沙咀碼頭	廿分鐘	上午五時卅分至下午九時四十分止
7A	香港仔	赤柱	每小時	上午七時至下午七時止
	赤柱	香港仔	每小時	上午七時卅分至下午七時卅分止

九龍

數號	由	至
1	尖沙嘴	深水埔
2	尖沙嘴	荔枝角
3 (經紅磡)	尖沙嘴	九龍城
5	尖沙嘴	紀念碑
6 (經彌敦道)	尖沙嘴	九龍城
7	尖沙嘴	九龍塘
10	尖沙嘴	牛池灣
9	佐頓道碼頭	九朗
12	佐頓道碼頭	荔枝角
8	佐頓道碼頭	九龍塘
13	佐頓道碼頭	九龍城
11	深水埔	九龍城

招商局與四大鐵路 辦理水陸聯運近況(上)

以隴海聯運業務最為發達 年內完成全國水陸聯運網

國營招商局自民國二十二年起、與國內鐵路舉辦水陸聯運、迄今二年餘、陸續舉辦者、有隴海平漢、江南等四處、成績殊佳、在進行中者、有北寧津浦南潯京滬滬杭甬湘平綏粵廣韶等路、該局聯運股主任周鳳圖頃著水陸聯運綱要發表該局水陸聯運現行狀況、記者爰探錄如次、

隴海聯運業務發展

招商與全國鐵路已訂立聯運之鐵道有隴海、平漢江南等四路、其中以隴海線為最發達、該局與隴海辦理聯運、已有一年餘之歷史、據二十二年統計、報告隴海線聯運出口貨物約計十六萬噸、隴海路收入約一百五十五萬元、該局收入約四十七萬元、創辦之初、即有此成績、洵非易易、至連雲港之計劃、原定修建碼頭十二座、現以經費關係先建二座、聯運碼頭同時可停泊二輪、最近即可同時停泊三輪、對于聯運當更可便利不少、(未完)

航務一覽

入口輪船 八月二十一日入口

(船名)	(由何埠來)	(船行)
俄國皇后 Emp. of Russia	小呂宋	昌興
林保拿 Ranpura	石叻	鐵行
金馬 Cremer	汕頭	渣華
太原 Tai Yuen	省城	太古
海亨 Hai Heng	汕頭	招商局
海檀 Hai Tan	汕頭	德利士
英利 Eng Lee	大連	義泰行
海元 Hai Yuen	省城	招商局
四川 Szechuen	汕頭	太古

出口輪船

(開往各埠)	(船名)	(日期)	(船行)
星架波	羅士華利	廿二	捷順
三水梧州	大興 Tai Hing	廿二	生和
海口北海	海澄 Hai Chang	廿二	德利士
汕頭福州烟台天津	合生 Hop Sang	廿二	渣甸
廈門上海日本	沙丹拿 Shindhana	廿二	鐵行
上海日本	蘭佩拿 Raepura	廿二	鐵行
舍路溫哥華域多利亞	天打尼亞士 Tyndereus	廿二	太古
廣州灣	永和	廿二	太豐
星架波庇能彼拉溫地厘	金馬 Cremer	廿二	渣華
上海大連日本	刁沙 Tencer	廿三	太古
上海日本溫哥華華城多利亞	俄國皇后 Emp. of Russia	廿三	昌興
星架波哥林僕姿滑鐵捷担咸北	兜流士 Toulouse	廿三	多利臣
汕頭福州青島烟台天津	湖南 Hunan	廿三	太古
三水梧州	平樂 Ping Look	廿三	僑安
三水梧州	廣雄 Kwong Hung	廿三	同福
汕頭廈門福州	海檀 Hai Tan	廿三	德利士
海口北海海防	慶元 Hing Yuen	廿三	太古
汕頭上海	廣東 Kwong Tung	廿四	太古
上海日本溫哥華華城多利亞	亞洲皇后 Emp. of Asia	廿四	昌興
上海青島大連日本	些利 Saale	廿四	勿嗜士
三水梧州	大明 Tai Ming	廿四	生和
三藩市羅省	干尼維利 Cemeville	廿四	銀行
汕頭上海青島	海亨 Hai Heng	廿四	招商局
三水梧州	江寧 Kongning	廿四	航運
星架波庇能吉打	浩生 Hosang	廿四	渣甸
小呂宋	麥堅利總統 Pres. Mckindey	廿四	大來
三水梧州	天生 Tan Sang	廿四	復安
庇能孟米哥林堡馬些倫敦	蘭治 Ranchi	廿四	鐵行
小呂宋布些	銀桃 Siher Sandol	廿五	太子行
小呂宋星加坡哥堡僾馬些咸北	那茵 Rbin	廿五	美嗜士
汕頭	新海門 Seistan	廿五	德和士
汕頭上海	葵州 Kuei Chow	廿五	太古
星加坡哥林堡馬些咸北	地尼安郎 Tiiton	廿五	多利臣
三水梧州	中安 Chung On	廿五	西興
星架波庇能	海興 Hoihing	廿五	多利臣
廣州上海	四川 Szechuen	廿五	太古
汕頭上海青島	德生 Tak Sang	廿五	渣甸
三藩市羅省	彼拉馬維利 Pleasantville	廿六	銀行
海口暹羅	張家口 Kalgan	廿六	太古
三水梧州	廣英 Kwongying	廿六	同福
汕頭廈門星加坡	安順 Anshun	廿六	太古
汕頭暹羅	江蘇 Kiangsu	廿六	太古
三水梧州	台山 Tai Shang	廿六	僑安
汕頭濱角	希拿士 Hellas	廿六	多利臣
汕頭廈門福州	海寧 Haining	廿七	德利士
上海	蘇州 Soochow	廿七	太古
星架波庇能	林滅頓 Leomedon	廿八	太古
上海日本檀香山三藩市巴拿馬羅省亞灣拿波士頓紐約	林肯總統 Pres. Lincoln	廿八	大來
小呂宋	麥芝根 Michigan	廿八	美輪船
星架波庇能哥林堡亞丁馬賽倫敦	沙彼頓 Sarpedon	廿八	太古
汕頭廈門	溫曉士 Van Heutz	廿八	渣華
汕頭福州烟台天津	重慶 Chung King	廿八	太古
廈門上海	濟南 Tsinan	廿八	太古
安南西貢	大中華	廿八	和發成

輪船抵港電音

(船行)	(船名)	(由何處來)	(約何日到)
乾泰隆	夏樂士	汕頭暹羅	廿三日
鐵行	林治	日本上海	廿三日
美國郵船	麥堅利總統	美國日本上海	廿三日
太子行	中國太子	上海	廿三日
乾泰隆	海興	石叻仰光和口	廿四日
太古	濟南	廈門上海	廿四日
法郵船	大德能	馬些利士西貢	廿四日
銀行	比力山威利	依路小呂宋	廿五日
渣華	芝順大利	上海廈門	廿五日
捷成	亞連	日本上海	廿五日
多利臣	地拉安	日本上海	廿五日
渣甸	明生	青島上海汕頭	廿五日
招商局	海貞	上海汕頭	廿五日
大來	林肯總統	小呂宋	廿六日
渣甸	穎生	山打根	廿六日
渣華	門地高	南菲洲西貢	廿七日
藍烟通	拉澳美頓	日本上海	廿八日
藍烟通	沙必頓	大連上海	廿八日
法郵船	秦能鏖	日本上海	廿八日
鐵行	大馬鞭家	日本廈門	廿八日
勿嗜士	沙尼	歐洲咸北石叻	廿八日

郵局截收函件時間表

(船名)	(往何處)	(日期)	(担保信)(平常信)
天打拿士	日本加拿大	廿二	上午九點半
林保拿	上海日本	廿二	上午十點半
俄國皇后	上海日本加拿大美國中南美洲歐洲	廿二	下午五點
張家口	海口暹羅	廿二	上午十點半
金馬	石叻	廿二	上午九點半
合生	汕頭福州	廿二	下午三點半
芝巴德	廈門	廿二	上午十點半
佳士澳	孟家錫	廿二	下午五點
海檀	汕頭廈門福州	廿三	下午三點
瑞生	石叻架剌吉打	廿三	上午十點
慶元	海口北海海防	廿三	上午十點
廣東	廈門	廿四	下午一點半
大德能	上海日本歐洲	廿四	下午一點半
林治	石叻錫蘭馬些士東南菲洲埃及亞丁歐洲	廿四	上午十點半
麥堅利總統	小呂宋	廿四	下午四點半
海興	石叻	廿四	下午四點半

渣甸輪船公司船期廣告

啓者本公司茲有堅固快捷船輪名列下

合生	往汕頭福州烟台天津	八月廿二號下午五點開
浩生	往星架波庇能吉打	八月廿三號下午三點開
德生	往汕頭上海青島	八月廿五號下午五點開
明生	往汕頭上海青島	八月廿八號下午四點開
富陞	往威海衛烟台大連天津	九月一號正午開
華生	往汕頭上海青島	九月一號下午四點開
福生	往神戶大阪	九月一號下午八點開
怡生	往汕頭上海青島	九月四號下午四點開
順生	往山打根	九月五號下午四點開
吉生	往星架波庇能吉打	九月十六號下午五點開
金生	往廈門神戶大阪	九月十五號上午八點開

凡往汕頭上海青島輪船除星期日外均有船搭貨兼接載長江各埠貨物貴客如欲附貨搭船者請移玉至本公司辦房面議是荷 渣甸公司謹啓

民國二十四年八月廿二號 自動電話式壹四七七

太古洋行船期

張家口	海口暹羅	八月廿二號正午開
慶元	海口北海海防	八月廿三號正午開
湖南	汕頭福州青島天津	八月廿三號下午三點開
廣東	廈門上海	八月廿四號正午開
四川	福州上海	八月廿五號上午十一點開
葵州	汕頭上海	八月廿五號下午三點開
安順	廈門汕頭石叻	八月廿六號上午八點開
江蘇	汕頭暹羅	八月廿六號下午二點開
蘇州	汕頭上海	八月廿七號下午三點開
重慶	汕頭福州烟台天津	八月廿八號下午三點開
濟南	廈門上海	八月廿八號下午三點開
美南	海口石叻	八月廿九號正午開
湖北	汕頭上海烟台天津	八月三十號下午三點開
嘉應	廈門上海	八月卅一號下午五點開

貴客附貨請到本行或德輔道西三號太古分局電話式式零零式 貴客搭船定位請到德輔道中壹百廿七號南泰恒記電話式零壹式伍

華人總經理 莫慶錫 分局司理 蔡祿 謹啓

省港 廣生隆洋煤行船期廣告

啓者本號之大興輪船期准夏曆八月初一日啓行

往孟嘉錫埠 往三馬林達 往庇厘央板 往英屬山打根埠

由港啓程先往孟嘉錫埠 無任歡迎 貴客搭船附貨請到本行面商

港行德輔道西五十三號自動電話二四一四四號 省行沙基路一百二十二號自動電話一二八一

廣九鐵路

增開省港直通特價快車

(行車快捷)(票價低廉)

啓者本路為利便省港旅客起見決由八月一日起、除原有各次直通快慢車之外、每日加開上下行特價快車來往省港各一次。全用三等車輛行走不分等級。沿途除機車需要增添水量之外。中途各站概不停車。惟此種特價車票祇限於九龍及大沙頭兩總站發售。且全屬單程票。不設來回。茲將開到時刻列左。請為留意

由港往省 九龍開上午七點卅七分 到大沙頭十一點零三分

由省來港 大沙頭開下午三點廿五分 到九龍六點五十分

特別票價 由港往省港銀五毫 由省來港省銀七毫

(注意)原有各次直通快慢車之開到時刻幷無更改

廣九鐵路華英段管理局啓 一九三五年七月廿九日

國營招商局船期廣告

海貞	新客船	往汕頭上海	七月三十開
海利	新客船	往汕頭上海青島	八月初三開
海元	新客船	往汕頭上海	八月初七開
海亨	新客船	往汕頭上海青島	八月十五開
安興		往汕頭上海青島	八月廿二開

兼轉駁北洋長江各埠 實號附貨請至本局面議

(海明)(公平)撥班船期開臨通告所有客脚一律照國幣伸算 電話二八一八

德記利士公司船期告白

海壇	汕頭廈門福州	七月廿五星期五下午四點開行
新海門	汕頭	七月廿七星期七下午四點開行
海寧	汕頭廈門福州	七月廿九星期二下午四點開行
海陽	汕頭廈門福州	八月初二星期二下午三點開行

貴客如欲搭船附貨者請到本公司辦房面議是荷 德記利士公司啓

乙亥廿四年七月廿三日

LLOYD TRIESTINO

FLOTTE RIUNITE LLOYD TRIESTINO-MARITTIMA ITALIANA SITMAR

意國郵船公司

▲快捷貨船 加設華人通事廚師侍役等利便華僑搭客船上中位舒適招待週到中西餐食俱皆美備

干德羅素 九月一號往上海 九月九號往星洲印度意大利

蘇門答臘 ▲快捷貨船 八月廿四號往上海日本

電話三二九八二 三二九八一

華人貨客經理鄧鳳庭 辦事處在干諾道中二十九號一樓 電話二二一三〇一

香港總行干諾道西電話二零二六二
分行永樂西街各大藥房商店均有代理

每個定價式員 加送菲林一筒

各大公司及售影機者均有售 香港華人行八樓紹光洋行總經理 電話三三七六六

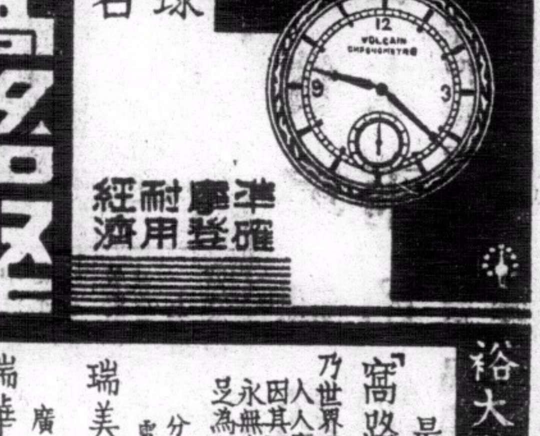

裕大有限公司 總經理

最可靠之伴侶「窩路堅」乃世界最準確最摩登化表人人應備此表貴之時計因其可告準確之時刻永無失時悞事等弊足為吾人可靠之伴侶也

瑞美鐘表行 瑞華鐘表行 廣州市十八甫 分銷處香港德輔道中 電話式六五四四

各鐘表店均有代售

HONG KONG DAILY PRESS

本報始創於西曆一八五七年乃香港最詳實之英文日報內容豐富新聞充實手此一紙世界狀況瞭如指掌時間與金錢節省不尠學習英文獲益良多

本報特色
• 香港新聞紀實
• 中國事情詳錄
• 外國電報快捷

定閱及惠登廣告諸君請移玉至雪廠街十一號香港孖刺西報內詢問一切 無任歡迎

電話叁零式伍壹